



# Studentexamen 2010

STATISTIK ÖVER STUDENTEXAMEN

Studentexamensnämnden

Utgivare: Studentexamensnämnden

ISSN 1795-892X

Redaktör: Alex Hellsten

Design: Jyri Leskinen

Ombrytning och omslag: Vammalan Kirjapaino Oy

Vammalan Kirjapaino Oy, Sastamala 2011

# Innehåll

<b>1. Inledning</b> .....	5
<b>Definitioner</b> .....	6
<b>Statistiska data om studentexamen</b> .....	9
<b>2. Examinander</b> .....	10
<b>2.1 Anmälningar</b> .....	10
Anmälningar till studentexamen efter examinandkategori 2001–2010.....	11
Anmälningar till olika prov efter examenstillfälle 2001–2010.....	13
<b>2.2 Reform</b> .....	18
Antal realämnen inkluderade i examen landskapsvis hösten 2010.....	21
Populäraste kombinationer av realämnen inkluderade i examen efter kön och examenstillfälle* 2010.....	23
Poängfördelning i provet i hälsokunskap och de övriga realeämnesproven med max 42 poäng efter examenstillfälle 2010.....	24
<b>2.3 Spridning av examen</b> .....	26
Antal examenstillfällen som utnyttjats för studentexamen.....	27
Antal valda prov vid ett och samma examenstillfälle, efter examinandkategori 2010.....	28
<b>2.4 Ämnesval</b> .....	30
Ämnesval i godkända examina våren 2010.....	30
Ämnesval i godkända examina våren 2010.....	31
Ämnesval i godkända examina våren 2004–2010.....	31
<b>3. Resultat</b> .....	32
<b>3.1 Godkända och underkända</b> .....	32
Våren 2010: deltagare i studentexamen efter landskap.....	33
Hösten 2010: deltagare i studentexamen efter landskap.....	36
Befolkning som tagit studentexamen efter ålder och kön 2009.....	39
Studenter 2010: åldersfördelning.....	40
Andel studenter av den 18–20-åriga befolkningen landskapsvis år 2010. Relativt sett flest deltagare hade Kajanaland och minst Åland, där en stor del av de unga avlägger svensk gymnasieexamen.....	41
<b>3.2 Vitsord</b> .....	42
Vitsordsfördelning på riksnivå, våren 2010.....	43
Vitsordsfördelning på riksnivå, hösten 2010.....	47
Poänggränser 2010.....	51
Omprov och höjda vitsord 2010.....	53
Skillnad i vitsord mellan omprov och tidigare prov 2010.....	54
Studenter 2010: fördelningen av genomsnittliga vitsordspoäng för prov i studentexamen.....	57
Studenter 2010: fördelningen av genomsnittliga vitsordspoäng för prov i examen efter landskap.....	58
Laudaturstudenter efter examenstillfälle 2001–2010.....	60

<b>3.3 Placering inom fortsatt utbildning</b> .....	61
2009 års studenter: studieplats efter landskap där utbildningssektorn och läroanstalten är belägna, ungdoms- och vuxenutbildning .....	62
Studenter som omedelbart sökt och fått studieplats, efter utbildningssektor och kön 2009* .....	64
Studier vid universitet och yrkeshögskolor, efter tid som förflutit sedan studentexamen .....	64
Studenter som år 2008 sökt och fått studieplats, efter studentexamensår .....	65
<b>4. Medlemmar</b> .....	66
Studentexamensnämndens medlemmars och adjungerade medlemmars boningsorter år 2010 efter landskap .....	67
Studentexamensnämndens medlemmar och adjungerade medlemmar efter lärd grad och kön 2010 .....	68
Studentexamensnämndens medlemmar och adjungerade medlemmar efter ålder år 2010 .....	68
<b>Tabellbilagor</b> .....	69

# 1. Inledning

Publikationen Studentexamen 2010 innehåller de senaste statistiska uppgifterna om studentexamen i Finland. En stor del av tabellerna och figurerna ger information om de två examenstillfällena som ägde rum 2010, men det finns också rikligt med statistiska uppgifter från de tio senaste åren fram till 2010. En motsvarande publikation har givits ut tidigare för åren 2004 och 2006–2009. Publikationerna grundar sig på studentexamensregistret och produceras i samarbete med undervisningsministeriet. Uppgifterna om hur studenterna placerat sig i fortsatta studier kommer från Statistikcentralen.

Publikationen syftar bland annat till att ge svar på de vanligaste frågorna som ställs till studentexamensnämnden och till att öka kännedomen om studentexamen. Statistiska uppgifter om studentexamen har dock så många aspekter att det är svårt att skapa en allmängiltig referensram som skulle svara mot alla intresserade gruppers behov. Därför anser studentexamensnämnden det viktigt att fortlöpande utveckla strukturen hos den årligen utkommande publikationen, så att den allt bättre ska motsvara tilltänkta målgrupper.

Förändringar i strukturen är ändå inte alltid så bra med tanke på jämförbarheten av data. Det gäller också att se till att uppgifterna i den senaste publikationen är jämförbara med uppgifter ur tidigare publikationer. Nytt i denna publikation är avsnittet som behandlar ämnesval och tabellerna som ingår där.

Många nyheter infördes i studentexamen inför året 2007. Efter det har däremot inga nämnvärda förändringar skett. Sedan våren 2007 har modersmålsprovet varit tudelat, och realämnena blev då 12 till antalet, då provet i det nya ämnet hälsokunskap infördes. Samtidigt förnyades provet i lång matematik i avsikt att höja provets urskiljningsförmåga.

Medierna fäster i dag allt större vikt vid enskilda skolors framgång i studentexamen. Liksom tidigare jämförs resultaten i den här publikationen inte på skolnivå utan på landskapsnivå. Fördelningen landskapsvis av genomsnittliga vitsordspoäng är mycket jämn och skillnaderna mellan landskapen små.

*Alex Hellsten*

Aktuarie

Studentexamensnämnden

# Definitioner

I detta avsnitt behandlas termer som används i statistiken över studentexamen. Om ingen närmare avgränsning görs presenteras i tabellerna hela mängder, till exempel alla examinander tillsammans. Avsaknad av data eller observationer markeras i tabellerna med tomma.

## *Censor*

Nämndens censorer bedömer alla provprestationer och poängsätter dem efter studentexamensnämndens kriterier.

## *Examenstillfälle*

I studentexamen anordnas årligen två examenstillfällen, vår och höst.

## *Examinand som avlägger examen vid ett och samma tillfälle*

En examinand som har anmält sig till fyra obligatoriska prov vid ett och samma examenstillfälle.

## *Examinand som sprider examen*

En examinand som fördelar sin examen på fler än ett examenstillfälle.

## *Examinandkategori*

Examinanderna kategoriseras av studentexamensnämnden enligt följande:

- 01 egentliga examinander
  - Examinander som avlägger hela examen, dock inte på grundval av en yrkesexamen eller yrkesstudier. Största delen av examinanderna deltar i studentexamen i denna kategori.
- 02 examinander som har genomfört gymnasiekursen som privatelever eller som gör om examen från början
  - Att göra om en examen från början kan ha sin orsak i att examinanden inte har lyckats ta sin

examen inom utsatt tid, eller i att nämnden på ansökan beviljat examinanden rätt att göra om sin examen från början.

- 03 examinander som har tagit yrkesexamen eller genomfört yrkesstudier
  - Examinander som genomför hela examen på grundval av yrkesexamen eller yrkesstudier.
- 04 examinander som gör om ett underkänt obligatoriskt prov
  - Till kategorin räknas även examinander som gör om ett prov på en lägre nivå.
- 05 examinander som gör om ett godkänt prov
- 06 examinander som kompletterar examen
  - Personer som har tagit studentexamen men kompletterar sin examen med ett prov som de inte har skrivit tidigare, eller med ett prov på en annan nivå i samma läroämne.
- 07 examinander som gör om ett underkänt obligatoriskt prov, när provet har kompensrats (se definition).
- 08 examinander som gör om ett underkänt extra prov
- 09 examinander som skriver separata prov
  - Genom att avlägga separata prov är det inte möjligt att få studentexamensbetyg.
- 10 examinander som kombinerar studier på gymnasiet med studier för en yrkesexamen.

## *Godkänd studentexamen*

Studentexamen anses vara avlagd och godkänd när en examinand har skrivit och fått godkänt på fyra obligatoriska prov. En examen kan dessutom innehålla extra prov. En examinand som har fått underkänt på ett obligatoriskt prov kan ändå få sitt studentexamensbetyg, om examinanden har tillräckligt höga vitsord i de andra till studentexamensbetyget hörande proven. Förfarandet kallas kompensation.

### **Gymnasium**

Läroanstalt som anordnar gymnasieutbildning. Gymnasieutbildning anordnas av gymnasier, vuxengymnasier och andra läroanstalter.

### **Kompensation**

En examinand som har fått underkänt på ett obligatoriskt prov kan ändå få sitt studentexamensbetyg, om examinanden har tillräckligt höga vitsord i de andra till studentexamensbetyget hörande proven. Förfarandet kallas kompensation.

### **Landskap**

Landskapsspecifika data refererar till det landskap där den skola är belägen, i vilken examinanden har deltagit i studentskrivningarna.

### **Person som sökt till en utbildning**

Med person som sökt till en utbildning avses här en person som efter studentexamen har sökt studieplats i gemensam ansökan, i första hand till en utbildning som började 2009 och leder till examen. Som personer som sökt till en utbildning upptas även personer som började på en utbildning år 2009 men inte var med i gemensam ansökan till en utbildning som började 2009.

Med person som sökt till en utbildning avses även en person som inom eller utanför den gemensamma ansökan till yrkeshögskolor har sökt till en högskoleutbildning som började 2009. Vidare avses därmed en person som skickat ansökan till antagningsenheten vid ett universitet till en utbildning som började 2009 och leder till examen. Samma person kunde söka till flera antagningsenheter inom eller utanför den gemensamma ansökan till yrkeshögskolor samt till normal antagning och specialantagning till universitet.

### **Poänggräns**

Vitsordsspecifika poänggränser berättar hur många poäng en examinand minst ska ha fått för ett prov för att få vitsordet i fråga.

### **Student**

Student är en person som har tagit studentexamen och fått avgångsbetyg från gymnasium eller betyg över yrkesexamen.

### **Studentexamensnämndens medlemmar och adjungerade medlemmar**

År 2010 var studentexamensnämnden sammansatt av 39 medlemmar utsedda av undervisningsministeriet. Nämnden har också ca 360 adjungerade medlemmar, som främst fungerar som censorer, dvs. bedömer provprestationer.

### **Svensk- och finskspråkiga examinander**

En examinand klassificeras som svensk- eller finskspråkig efter undervisningsspråket i den skola där examinanden deltar i studentexamen.

### **Ungdomsutbildning**

Till kategorin ungdomsutbildning räknas alla examinander utom de som har deltagit i examen via vuxengymnasier eller vuxenlinje vid ett gymnasium.

### **Universitetsutbildning**

Utbildning som ges vid universitet och högskolor och som innehåller en utbildning som leder till lägre och högre högskoleexamen, specialisering för läkare samt studier för licentiatexamen och doktorsexamen. Data om studenterna grundar sig på situationen 20.9. Med nya studenter avses i allmänhet sådana som inlett lägre eller högre högskolestudier, dvs. sådana från universitetets synpunkt nya studenter som bedrev studier 20.9.2009.

### **Vitsord**

Vitsorden för prov i studentexamen och motsvarande vitsordspoäng är följande:

laudatur (L)	7
eximia cum laude approbatur (E)	6
magna cum laude approbatur (M)	5
cum laude approbatur (C)	4
lubenter approbatur (B)	3
approbatur (A)	2
improbatur (I)	0

### **Vitsordspoäng**

Se föregående.

### ***Vuxenutbildning***

Examinander från vuxengymnasier och vuxenlinjer.

### ***Yrkeshögskoleutbildning***

Utbildning som leder till yrkeshögskoleexamen. Uppgifterna gäller studerande som 20.9.2009 gick på en utbildning som leder fram till yrkeshögskoleexamen. Med nya studerande avses sådana studerande som 20.9.2009 studerade för yrkeshögskoleexamen eller postgradual examen på yrkeshögskola och som 1.1–20.9.2009 antagits till utbildningen i fråga vid yrkeshögskolan i fråga och första gången anmält närvaro eller frånvaro.

### ***Yrkesutbildning på andra stadiet***

Grundläggande yrkesutbildning som leder till examen och kompletterande yrkesutbildning som

siktat till examen. Med studerande inom yrkesutbildningen avses studerande som var inskrivna vid en läroanstalt 20.9.2009. För tidigare år anges som mängd studerande mängden studerande under ett kalenderår. Med nya studerande avses sådana som bedrev studier 20.9 och som blivit inskrivna för en viss utbildning vid läroanstalten i fråga 1.1–20.9.2009.

### ***Ålder***

En persons ålder vid observationsårets slut.

### ***År***

Det år som den statistikförda händelsen inträffat.

- *Närmare upplysningar om studentexamen finns på studentexamensnämndens webbplats på adressen [www.ylioppilastutkinto.fi](http://www.ylioppilastutkinto.fi)*



# STATISTISKA DATA OM STUDENTEXAMEN

## 2. Examinander

### 2.1 Anmälningar

Tabell 2.1.1 visar antalet anmälda till studentexamen åren 2001–2010. När höst och vår räknas ihop bör man komma ihåg att samma person kan vara anmäld både om våren och om hösten. Siffrorna på årsbasis avspeglar alltså inte det faktiska antalet personer, men de ger en antydning om utvecklingens riktning bättre än vad enskilda examenstillfällen gör.

Sedan våren 1996 har det varit möjligt att sprida studentexamen över högst tre på varandra följande examenstillfällen. De stora förändringarna i antalet anmälningar är i huvudsak en följd av övergången till en examen som avläggs över tid. En analys av anmälningarna tillfälle för tillfälle visar att dessa år för år ökade brant fram till tusenårsskiftet.

Under perioden 2000–2007 har antalet anmälda varit tämligen stabilt, ca 95 000 per år. Därefter kan en svagt avtagande trend skönjas. Trots stabiliteten på årsbasis, har det skett klara förändringar i antalet anmälningar till vårens och höstens examina. Antalet anmälda till vårens examen har sjunkit, medan antalet har ökat för höstens del. Vårens examen är

ändå alljämt klart mer populär än höstens examen.

Vid en jämförelse av examinandekategorierna bör observeras att kategori 10 ändrades hösten 2005, så att den numera omfattar både examinandor som genomför gymnasiekursen och examinandor som studerar för yrkesexamen.

Tabell 2.1.2 visar anmälningarna till enskilda prov. Skillnaden mellan vår och höst är stor i fråga om antalet provprestationer. Man vill ofta bli klar med examen om våren.

Modersmålsprovet omformades våren 2007. Detta märks i en klar fluktuation i antalet anmälda. Modersmålsprovet är samtidigt det enda prov som är obligatoriskt för alla som tar studentexamen, varför antalet anmälda snabbt torde återgå till en nivå som motsvarar antalet avlagda examina.

För den period som visas i tabellen kan förmärkas en lätt sjunkande trend i antalet utförda prov per år, fastän det inte sker en lika stor förändring i antalet personer som avlägger examen.

Antalet anmälda till studentexamen ökade starkt fram till tusenårsskiftet, varefter det har lagt sig på en rätt stabil nivå.

FIGUR 2.1.1 Anmälningar till studentexamen 2001–2010

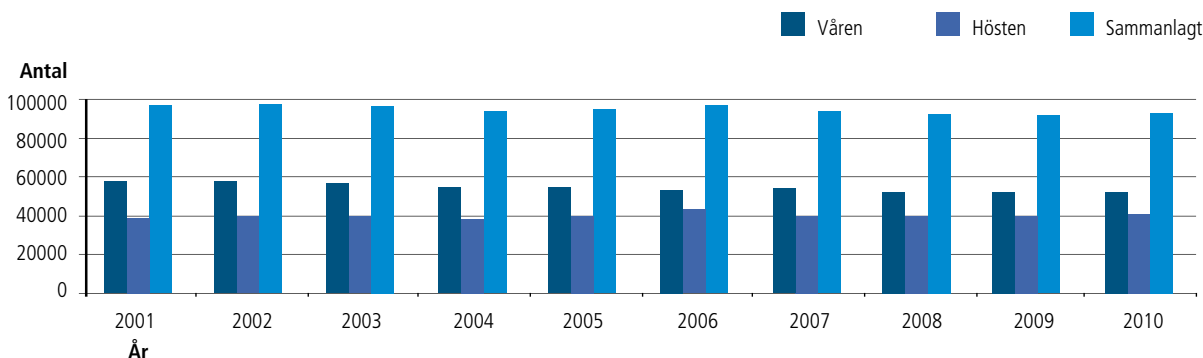

*Antalet anmälda till studentexamen ökade starkt fram till tusenårsskiftet, varefter det har lagt sig på en rätt stabil nivå.*

TABELL 2.1.1 Anmälningar till studentexamen efter examinandkategori 2001–2010

Examinandkategori		2001	2002	2003	2004	2005	2006	2007	2008	2009	2010
<i>Egentliga examinander</i>											
Vårens examen	Lkm	38 344	38 320	37 444	36 768	35 782	34 755	35 112	35 242	35 295	35 136
	%	66,4	66,2	65,8	66,5	65,4	64,7	64,2	66,9	67,5	67,3
Höstens examen	Lkm	25 720	26 724	26 951	26 707	27 353	29 831	28 843	29 520	29 215	29 789
	%	65,1	67,1	67,3	68,7	67,6	68,2	72,5	72,9	73,3	72,7
Sammanlagt	Lkm	64 064	65 044	64 395	63 475	63 135	64 586	63 955	64 762	64 510	64 925
	%	65,8	66,6	66,4	67,4	66,3	66,2	67,7	69,5	70,0	69,6
Män	%	40,5	40,4	40,3	40,7	41,3	41,6	41,6	41,7	41,1	41,3
Kvinnor	%	59,5	59,6	59,7	59,3	58,7	58,4	58,4	58,3	58,9	58,7
<i>Privata examinander</i>											
Vårens examen	Lkm	335	394	402	394	451	374	370	374	370	424
	%	0,6	0,7	0,7	0,7	0,8	0,7	0,7	0,7	0,7	0,8
Höstens examen	Lkm	270	284	284	317	318	339	265	243	296	272
	%	0,7	0,7	0,7	0,8	0,8	0,8	0,7	0,6	0,7	0,7
Sammanlagt	Lkm	605	678	686	711	769	713	635	617	666	696
	%	0,6	0,7	0,7	0,8	0,8	0,7	0,7	0,7	0,7	0,7
Män	%	40,0	39,8	47,8	46,0	51,5	49,1	44,1	45,4	47,1	47,7
Kvinnor	%	60,0	60,2	52,2	54,0	48,5	50,9	55,9	54,6	52,9	52,3
<i>Examinander med yrkesexamen eller genomförda yrkesstudier</i>											
Vårens examen	Lkm	1 311	1 607	1 590	1 605	1 648	1 540	1 430	1 485	1 545	1 778
	%	2,3	2,8	2,8	2,9	3,0	2,9	2,6	2,8	3,0	3,4
Höstens examen	Lkm	993	1 062	1 034	1 117	1 256	1 171	1 095	1 122	1 259	1 329
	%	2,5	2,7	2,6	2,9	3,1	2,7	2,8	2,8	3,2	3,2
Sammanlagt	Lkm	2 304	2 669	2 624	2 722	2 904	2 711	2 525	2 607	2 804	3 107
	%	2,4	2,7	2,7	2,9	3,1	2,8	2,7	2,8	3,0	3,3
Män	%	37,8	40,8	38,8	38,8	37,5	38,4	38,5	38,6	38,6	39,8
Kvinnor	%	62,2	59,2	61,2	61,2	62,5	61,6	61,5	61,4	61,4	60,2
<i>Examinander som gjort om ett underkänt obligatoriskt prov</i>											
Vårens examen	Lkm	1 980	2 270	2 140	2 157	2 095	2 338	2 285	2 157	2 203	2 040
	%	3,4	3,9	3,8	3,9	3,8	4,4	4,2	4,1	4,2	3,9
Höstens examen	Lkm	2 275	2 415	2 367	2 388	2 579	2 669	2 539	2 556	2 274	2 141
	%	5,8	6,1	5,9	6,1	6,4	6,1	6,4	6,3	5,7	5,2
Sammanlagt	Lkm	4 255	4 685	4 507	4 545	4 674	5 007	4 824	4 713	4 477	4 181
	%	4,4	4,8	4,6	4,8	4,9	5,1	5,1	5,1	4,9	4,5
Män	%	50,6	51,2	54,1	52,4	49,9	48,7	49,7	51,7	47,9	50,4
Kvinnor	%	49,4	48,8	45,9	47,6	50,1	51,3	50,3	48,3	52,1	49,6
<i>Examinander som gjort om ett godkänt prov</i>											
Vårens examen	Lkm	14 100	13 639	13 861	13 002	13 433	13 140	13 183	11 375	10 794	10 607
	%	24,4	23,5	24,4	23,5	24,6	24,4	24,1	21,6	20,6	20,3
Höstens examen	Lkm	8 545	7 796	7 860	7 106	7 694	7 767	5 187	5 277	5 078	5 727
	%	21,6	19,6	19,6	18,3	19,0	17,7	13,0	13,0	12,7	14,0
Sammanlagt	Lkm	22 645	21 435	21 721	20 108	21 127	20 907	18 370	16 652	15 872	16 334
	%	23,3	21,9	22,4	21,4	22,2	21,4	19,5	17,9	17,2	17,5
Män	%	39,6	38,4	41,2	39,2	39,7	39,9	38,6	39,4	38,9	38,5
Kvinnor	%	60,4	61,6	58,8	60,8	60,3	60,1	61,4	60,6	61,1	61,5

Examinandkategori		2001	2002	2003	2004	2005	2006	2007	2008	2009	2010
<i>Examinander som kompletterat examen</i>											
Vårens examen	Lkm	849	769	731	719	713	772	1 055	741	766	830
	%	1,5	1,3	1,3	1,3	1,3	1,4	1,9	1,4	1,5	1,6
Höstens examen	Lkm	699	683	648	539	571	867	726	644	601	684
	%	1,8	1,7	1,6	1,4	1,4	2,0	1,8	1,6	1,5	1,7
Sammanlagt	Lkm	1 548	1 452	1 379	1 258	1 284	1 639	1 781	1 385	1 367	1 514
	%	1,6	1,5	1,4	1,3	1,3	1,7	1,9	1,5	1,5	1,6
Män	%	34,4	36,2	34,7	34,3	34,9	38,1	36,8	36,6	36,5	34,7
Kvinnor	%	65,6	63,8	65,3	65,7	65,1	61,9	63,2	63,4	63,5	65,3
<i>Examinander som gjort om ett underkänt kompenserat obligatoriskt prov</i>											
Vårens examen	Lkm	61	62	52	62	60	60	48	54	73	53
	%	0,1	0,1	0,1	0,1	0,1	0,1	0,1	0,1	0,1	0,1
Höstens examen	Lkm	196	163	164	114	169	171	163	161	146	159
	%	0,5	0,4	0,4	0,3	0,4	0,4	0,4	0,4	0,4	0,4
Sammanlagt	Lkm	257	225	216	176	229	231	211	215	219	212
	%	0,3	0,2	0,2	0,2	0,2	0,2	0,2	0,2	0,2	0,2
Män	%	50,2	52,9	63,9	52,3	54,1	54,5	47,9	50,2	49,8	49,1
Kvinnor	%	49,8	47,1	36,1	47,7	45,9	45,5	52,1	49,8	50,2	50,9
<i>Examinander som gjort om ett underkänt extra prov</i>											
Vårens examen	Lkm	421	459	422	324	315	332	316	281	282	311
	%	0,7	0,8	0,7	0,6	0,6	0,6	0,6	0,5	0,5	0,6
Höstens examen	Lkm	619	460	499	400	351	402	316	286	246	268
	%	1,6	1,2	1,2	1,0	0,9	0,9	0,7	0,7	0,6	0,7
Sammanlagt	Lkm	1 040	919	921	724	666	734	632	567	528	579
	%	1,1	0,9	1,0	0,8	0,7	0,8	0,7	0,6	0,6	0,6
Män	%	51,6	52,6	50,1	49,7	45,8	46,5	47,8	46,6	47,5	43,9
Kvinnor	%	48,4	47,4	49,9	50,3	54,2	53,5	52,2	53,4	52,5	56,1
<i>Examinander som skrivit ett separat prov</i>											
Vårens examen	Lkm	145	166	115	152	121	147	150	94	94	87
	%	0,3	0,3	0,2	0,3	0,2	0,3	0,3	0,2	0,2	0,2
Höstens examen	Lkm	114	125	148	153	182	160	110	117	95	84
	%	0,3	0,3	0,4	0,4	0,4	0,4	0,3	0,3	0,2	0,2
Sammanlagt	Lkm	259	291	263	305	303	307	260	211	189	171
	%	0,3	0,3	0,3	0,3	0,3	0,3	0,3	0,2	0,2	0,2
Män	%	39,0	39,5	36,9	38,7	44,2	40,1	42,7	45,0	31,2	33,3
Kvinnor	%	61,0	60,5	63,1	61,3	55,8	59,9	57,3	55,0	68,8	66,7
<i>Examinander som genomför gymnasiekursen och studerar för yrkesexamen**</i>											
Vårens examen	Lkm	227	240	165	106	64	286	712	886	865	974
	%	0,4	0,4	0,3	0,2	0,1	0,5	1,3	1,7	1,7	1,9
Höstens examen	Lkm	106	91	69	44	2	386	532	561	655	548
	%	0,3	0,2	0,2	0,1	0,0	0,9	1,3	1,4	1,6	1,3
Sammanlagt	Lkm	333	331	234	150	66	672	1 244	1 447	1 520	1 522
	%	0,3	0,3	0,2	0,2	0,1	0,7	1,3	1,6	1,6	1,6
Män	%	38,7	33,5	29,5	38,0	45,5	46,9	43,2	42,6	39,1	41,5
Kvinnor	%	61,3	66,5	70,5	62,0	54,5	53,1	56,8	57,4	60,9	58,5
<b>SAMMANLAGT</b>											
Vårens examen*		<b>57 773</b>	<b>57 926</b>	<b>56 922</b>	<b>55 289</b>	<b>54 682</b>	<b>53 744</b>	<b>54 661</b>	<b>52 689</b>	<b>52 287</b>	<b>52 240</b>
Höstens examen*		<b>39 537</b>	<b>39 803</b>	<b>40 024</b>	<b>38 885</b>	<b>40 475</b>	<b>43 763</b>	<b>39 776</b>	<b>40 487</b>	<b>39 865</b>	<b>41 001</b>
Sammanlagt*		<b>97 310</b>	<b>97 729</b>	<b>96 946</b>	<b>94 174</b>	<b>95 157</b>	<b>97 507</b>	<b>94 437</b>	<b>93 176</b>	<b>92 152</b>	<b>93 241</b>
Män*	%	<b>40,7</b>	<b>40,6</b>	<b>41,1</b>	<b>40,9</b>	<b>41,3</b>	<b>41,6</b>	<b>41,4</b>	<b>41,7</b>	<b>41,0</b>	<b>41,1</b>
Kvinnor*	%	<b>59,3</b>	<b>59,4</b>	<b>58,9</b>	<b>59,1</b>	<b>58,7</b>	<b>58,4</b>	<b>58,6</b>	<b>58,3</b>	<b>59,0</b>	<b>58,9</b>

\* Samma person kan höra till flera kategorier vid ett och samma examenstillfälle.

\*\* Fram till examen hösten 2005 hörde till denna examinandkategori sådana examinand som bedrev kombinerade studier på ungdomstadiet.

TABELL 2.1.2 Anmälningar till olika prov efter examenstillfälle 2001–2010

Prov	2001	2002	2003	2004	2005	2006	2007	2008	2009	2010
<i>Modersmålet, finska</i>										
Vårens examen	33 388	33 803	32 883	32 149	31 093	30 039	23 178	29 194	29 012	28 912
Höstens examen	9 941	9 517	9 174	8 961	9 037	16 923	5 969	6 114	5 766	5 680
Totalt	43 329	43 320	42 057	41 110	40 130	46 962	29 147	35 308	34 778	34 592
Män %	42,1	41,4	42,2	42,0	42,7	42,0	42,6	43,7	43,0	42,3
Kvinnor %	57,9	58,6	57,8	58,0	57,3	58,0	57,4	56,3	57,0	57,7
<i>Modersmålet, svenska</i>										
Vårens examen	2 118	2 148	2 148	2 203	2 089	2 157	1 898	2 106	2 124	2 207
Höstens examen	353	366	436	405	439	755	368	420	455	416
Totalt	2 471	2 514	2 584	2 608	2 528	2 912	2 266	2 526	2 579	2 623
Män %	43,1	43,7	44,1	42,6	44,8	41,7	43,4	41,4	43,7	44,1
Kvinnor %	56,9	56,3	55,9	57,4	55,2	58,3	56,6	58,6	56,3	55,9
<i>Modersmålet, nordsamiska</i>										
Vårens examen	4	6	1	10	5	6	8	3	9	8
Höstens examen	5	4	5	6	2	5	6	4	4	3
Totalt	9	10	6	16	7	11	14	7	13	11
Män %	44,4	30,0	66,7	50,0	14,3	45,5	14,3	14,3	23,1	18,2
Kvinnor %	55,6	70,0	33,3	50,0	85,7	54,5	85,7	85,7	76,9	81,8
<i>Svenska, lång lärokurs</i>										
Vårens examen	1 946	1 836	2 002	2 045	1 995	1 974	2 042	1 796	1 800	1 686
Höstens examen	1 032	1 176	1 338	1 354	1 353	1 206	1 159	1 065	955	871
Totalt	2 978	3 012	3 340	3 399	3 348	3 180	3 201	2 861	2 755	2 557
Män %	27,5	25,6	26,5	30,4	28,5	27,7	28,3	29,3	27,7	27,2
Kvinnor %	72,5	74,4	73,5	69,6	71,5	72,3	71,7	70,7	72,3	72,8
<i>Svenska, medellång lärokurs</i>										
Vårens examen	24 135	23 947	21 406	20 045	17 180	14 851	13 819	11 841	11 061	10 252
Höstens examen	14 135	15 146	15 419	15 077	12 838	11 866	10 766	9 744	9 429	9 098
Totalt	38 270	39 093	36 825	35 122	30 018	26 717	24 585	21 585	20 490	19 350
Män %	42,5	42,7	42,5	41,9	39,7	35,9	33,9	33,2	31,1	30,7
Kvinnor %	57,5	57,3	57,5	58,1	60,3	64,1	66,1	66,8	68,9	69,3
<i>Finska, lång lärokurs</i>										
Vårens examen	1 325	1 359	1 300	1 273	1 183	1 163	1 133	1 035	988	962
Höstens examen	1 112	1 253	1 274	1 269	1 331	1 403	1 309	1 343	1 367	1 276
Totalt	2 437	2 612	2 574	2 542	2 514	2 566	2 442	2 378	2 355	2 238
Män %	43,8	44,2	44,1	44,3	43,9	43,0	43,4	41,3	43,9	43,3
Kvinnor %	56,2	55,8	55,9	55,7	56,1	57,0	56,6	58,7	56,1	56,7
<i>Finska, medellång lärokurs</i>										
Vårens examen	380	366	344	343	348	314	231	288	260	253
Höstens examen	212	210	228	228	260	250	286	274	292	293
Totalt	592	576	572	571	608	564	517	562	552	546
Män %	39,5	37,8	38,6	32,9	36,0	34,2	34,4	33,8	39,1	32,8
Kvinnor %	60,5	62,2	61,4	67,1	64,0	65,8	65,6	66,2	60,9	67,2
<i>Engelska, lång lärokurs</i>										
Vårens examen	31 384	30 602	29 609	28 776	27 575	26 327	26 148	25 330	24 546	23 758
Höstens examen	15 888	16 599	16 398	16 674	16 018	16 389	15 365	15 360	15 178	15 774
Totalt	47 272	47 201	46 007	45 450	43 593	42 716	41 513	40 690	39 724	39 532
Män %	41,3	41,3	41,7	42,1	42,6	42,6	43,1	43,0	42,4	42,7
Kvinnor %	58,7	58,7	58,3	57,9	57,4	57,4	56,9	57,0	57,6	57,3

Prov	2001	2002	2003	2004	2005	2006	2007	2008	2009	2010
<i>Franska, lång lärokurs</i>										
Vårens examen	289	336	384	370	437	432	404	388	405	357
Höstens examen	69	75	94	83	100	102	109	130	94	96
Totalt	358	411	478	453	537	534	513	518	499	453
Män %	26,5	32,8	29,9	23,2	25,5	23,6	22,0	25,7	28,3	25,2
Kvinnor %	73,5	67,2	70,1	76,8	74,5	76,4	78,0	74,3	71,7	74,8
<i>Spanska, lång lärokurs</i>										
Vårens examen					15	30	29	37	20	29
Höstens examen					5	24	24	21	15	29
Totalt					20	54	53	58	35	58
Män %					35,0	13,0	26,4	22,4	17,1	34,5
Kvinnor %					65,0	87,0	73,6	77,6	82,9	65,5
<i>Tyska, lång lärokurs</i>										
Vårens examen	630	862	1 251	1 447	1 465	1 212	1 141	911	864	828
Höstens examen	280	497	607	621	633	549	493	424	370	296
Totalt	910	1 359	1 858	2 068	2 098	1 761	1 634	1 335	1 234	1 124
Män %	33,8	33,8	29,0	26,9	30,1	27,5	29,9	30,1	29,4	29,4
Kvinnor %	66,2	66,2	71,0	73,1	69,9	72,5	70,1	69,9	70,6	70,6
<i>Ryska, lång lärokurs</i>										
Vårens examen	110	127	145	144	195	205	217	202	195	184
Höstens examen	83	86	113	136	143	140	154	155	127	138
Totalt	193	213	258	280	338	345	371	357	322	322
Män %	37,3	36,6	32,9	32,5	34,3	33,6	34,5	36,1	32,6	31,1
Kvinnor %	62,7	63,4	67,1	67,5	65,7	66,4	65,5	63,9	67,4	68,9
<i>Nordsamiska, kort lärokurs</i>										
Vårens examen	17	13	16	11	17	8	5	6	7	6
Höstens examen	4	2	7	2	8	3	6	3	6	2
Totalt	21	15	23	13	25	11	11	9	13	8
Män %	28,6	6,7	43,5	23,1	24,0	18,2	9,1	22,2	23,1	25,0
Kvinnor %	71,4	93,3	56,5	76,9	76,0	81,8	90,9	77,8	76,9	75,0
<i>Engelska, kort lärokurs</i>										
Vårens examen	809	758	751	732	704	648	615	548	512	586
Höstens examen	386	360	333	366	370	322	351	384	353	410
Totalt	1 195	1 118	1 084	1 098	1 074	970	966	932	865	996
Män %	48,2	42,0	43,1	41,6	43,9	45,1	44,8	42,2	40,6	40,8
Kvinnor %	51,8	58,0	56,9	58,4	56,1	54,9	55,2	57,8	59,4	59,2
<i>Franska, kort lärokurs</i>										
Vårens examen	3 314	3 283	2 807	2 643	2 364	2 327	2 010	1 788	1 527	1 449
Höstens examen	597	547	511	453	404	388	369	349	328	279
Totalt	3 911	3 830	3 318	3 096	2 768	2 715	2 379	2 137	1 855	1 728
Män %	17,0	16,3	16,7	16,9	17,0	16,5	13,9	16,7	16,2	16,4
Kvinnor %	83,0	83,7	83,3	83,1	83,0	83,5	86,1	83,3	83,8	83,6
<i>Portugisiska, kort lärokurs</i>										
Vårens examen	15	23	25	23	18	21	14	17	15	13
Höstens examen	17	10	15	17	11	7	17	15	11	9
Totalt	32	33	40	40	29	28	31	32	26	22
Män %	15,6	24,2	10,0	15,0	3,4	21,4	35,5	15,6	23,1	36,4
Kvinnor %	84,4	75,8	90,0	85,0	96,6	78,6	64,5	84,4	76,9	63,6

Prov	2001	2002	2003	2004	2005	2006	2007	2008	2009	2010
<i>Latin, kort lärokurs</i>										
Vårens examen	85	76	95	118	98	97	87	67	63	43
Höstens examen	43	53	33	55	36	41	19	22	13	10
Totalt	128	129	128	173	134	138	106	89	76	53
Män %	32,0	22,5	23,4	31,2	39,6	29,7	30,2	34,8	39,5	32,1
Kvinnor %	68,0	77,5	76,6	68,8	60,4	70,3	69,8	65,2	60,5	67,9
<i>Latin, längre lärokurs</i>										
Vårens examen	10	15	19	15	4	12	7	10	5	1
Höstens examen	13	6	9	13	13	13	7	7	12	3
Totalt	23	21	28	28	17	25	14	17	17	4
Män %	26,1	33,3	42,9	46,4	52,9	40,0	50,0	64,7	41,2	25,0
Kvinnor %	73,9	66,7	57,1	53,6	47,1	60,0	50,0	35,3	58,8	75,0
<i>Spanska, kort lärokurs</i>										
Vårens examen	596	607	637	725	889	832	920	765	812	927
Höstens examen	226	271	209	241	212	206	233	216	256	281
Totalt	822	878	846	966	1 101	1 038	1 153	981	1 068	1 208
Män %	14,2	14,7	16,7	16,5	16,1	15,8	17,0	18,8	19,5	17,2
Kvinnor %	85,8	85,3	83,3	83,5	83,9	84,2	83,0	81,2	80,5	82,8
<i>Tyska, kort lärokurs</i>										
Vårens examen	6 806	6 402	5 647	5 425	4 693	4 006	3 502	2 763	2 425	2 114
Höstens examen	1 724	1 663	1 705	1 472	1 283	1 051	902	818	700	671
Totalt	8 530	8 065	7 352	6 897	5 976	5 057	4 404	3 581	3 125	2 785
Män %	29,3	27,9	28,7	27,8	29,6	28,2	31,1	30,2	31,4	31,3
Kvinnor %	70,7	72,1	71,3	72,2	70,4	71,8	68,9	69,8	68,6	68,7
<i>Italienska, kort lärokurs</i>										
Vårens examen	179	215	187	219	210	210	209	177	186	133
Höstens examen	80	94	48	64	81	72	74	69	58	57
Totalt	259	309	235	283	291	282	283	246	244	190
Män %	13,1	15,5	8,5	13,1	14,4	15,6	14,8	18,3	18,4	19,5
Kvinnor %	86,9	84,5	91,5	86,9	85,6	84,4	85,2	81,7	81,6	80,5
<i>Ryska, kort lärokurs</i>										
Vårens examen	752	645	495	420	405	427	450	434	471	432
Höstens examen	132	111	94	120	88	68	87	110	97	103
Totalt	884	756	589	540	493	495	537	544	568	535
Män %	21,6	24,5	24,8	27,0	27,6	28,5	23,8	27,0	32,2	32,7
Kvinnor %	78,4	75,5	75,2	73,0	72,4	71,5	76,2	73,0	67,8	67,3
<i>Matematik, lång lärokurs</i>										
Vårens examen	13 117	13 348	12 919	12 668	12 385	11 727	11 892	11 779	11 803	11 875
Höstens examen	2 271	1 942	2 369	1 872	1 955	1 879	1 456	1 483	1 412	1 560
Totalt	15 388	15 290	15 288	14 540	14 340	13 606	13 348	13 262	13 215	13 435
Män %	59,9	59,1	58,1	56,1	57,1	57,2	55,7	56,7	54,9	54,1
Kvinnor %	40,1	40,9	41,9	43,9	42,9	42,8	44,3	43,3	45,1	45,9
<i>Matematik, kort lärokurs</i>										
Vårens examen	14 724	14 661	14 256	13 441	14 336	13 725	13 901	12 949	12 587	12 203
Höstens examen	6 191	5 894	5 776	6 055	5 927	6 075	5 640	5 115	4 924	5 185
Totalt	20 915	20 555	20 032	19 496	20 263	19 800	19 541	18 064	17 511	17 388
Män %	38,7	38,0	39,5	39,6	41,3	43,4	43,7	44,4	44,8	43,9
Kvinnor %	61,3	62,0	60,5	60,4	58,7	56,6	56,3	55,6	55,2	56,1

Prov	2001	2002	2003	2004	2005	2006	2007	2008	2009	2010
<i>Filosofi</i>										
Vårens examen						922,0	993,0	948	886	854
Höstens examen						837,0	799,0	814	696	721
Totalt						1 759,0	1 792,0	1 762	1 582	1 575
Män %						45,9	46,9	46,9	48,6	51,6
Kvinnor % %						54,1	53,1	53,1	51,4	48,4
<i>Psykologi</i>										
Vårens examen						6 349,0	6 775,0	6 894	6 554	6 441
Höstens examen						2 818,0	3 076,0	3 416	3 380	3 459
Totalt						9 167,0	9 851,0	10 310	9 934	9 900
Män %						17,0	17,7	19,8	18,7	18,9
Kvinnor % %						83,0	82,3	80,2	81,3	81,1
<i>Historia</i>										
Vårens examen						6 288,0	5 884,0	5 174	4 649	4 235
Höstens examen						3 611,0	3 953,0	4 013	3 817	3 840
Totalt						9 899,0	9 837,0	9 187	8 466	8 075
Män %						59,6	59,4	59,2	58,5	58,3
Kvinnor % %						40,4	40,6	40,8	41,5	41,7
<i>Fysik</i>										
Vårens examen						4 220,0	5 049,0	5 066	5 095	5 112
Höstens examen						838,0	765,0	741	819	835
Totalt						5 058,0	5 814,0	5 807	5 914	5 947
Män %						82,2	79,6	79,8	78,8	76,5
Kvinnor % %						17,8	20,4	20,2	21,2	23,5
<i>Biologi</i>										
Vårens examen						4 633,0	4 565,0	3 988	3 657	3 475
Höstens examen						3 203,0	3 050,0	3 262	3 248	3 292
Totalt						7 836,0	7 615,0	7 250	6 905	6 767
Män % %						31,8	33,0	33,7	34,4	34,2
Kvinnor % %						68,2	67,0	66,3	65,6	65,8
<i>Evangelisk-luthersk religion</i>										
Vårens examen						3 969,0	3 393,0	2 697	2 189	1 800
Höstens examen						1 977,0	1 704,0	1 487	1 312	1 192
Totalt						5 946,0	5 097,0	4 184	3 501	2 992
Män % %						22,3	25,0	27,4	27,0	28,0
Kvinnor % %						77,7	75,0	72,6	73,0	72,0
<i>Ortodox religion</i>										
Vårens examen						39,0	38,0	32	32	29
Höstens examen						23,0	20,0	18	10	18
Totalt						62,0	58,0	50	42	47
Män % %						30,6	25,9	24,0	31,0	34,0
Kvinnor % %						69,4	74,1	76,0	69,0	66,0
<i>Livsåskådningskunskap</i>										
Vårens examen						246,0	225,0	182	177	167
Höstens examen						150,0	119,0	124	107	106
Totalt						396,0	344,0	306	284	273
Män % %						34,1	34,9	34,3	37,7	43,2
Kvinnor % %						65,9	65,1	65,7	62,3	56,8



Prov	2001	2002	2003	2004	2005	2006	2007	2008	2009	2010
<i>Samhällslära</i>										
Vårens examen						3 338,0	3 602,0	4 445	4 672	5 029
Höstens examen						905,0	1 629,0	2 032	2 350	2 634
Totalt						4 243,0	5 231,0	6 477	7 022	7 663
Män %						50,1	51,3	52,1	52,7	52,4
Kvinnor %						49,9	48,7	47,9	47,3	47,6
<i>Kemi</i>										
Vårens examen						3 853,0	4 173,0	4 123	3 843	3 885
Höstens examen						1 551,0	1 549,0	1 782	1 900	2 082
Totalt						5 404,0	5 722,0	5 905	5 743	5 967
Män %						58,8	57,9	57,8	57,8	56,4
Kvinnor %						41,2	42,1	42,2	42,2	43,6
<i>Geografi</i>										
Vårens examen						5 712,0	4 924,0	3 734	3 241	2 851
Höstens examen						3 257,0	2 966,0	2 989	2 544	2 345
Totalt						8 969,0	7 890,0	6 723	5 785	5 196
Män %						49,9	52,5	54,1	54,3	54,8
Kvinnor %						50,1	47,5	45,9	45,7	45,2
<i>Hälsökunskap</i>										
Vårens examen							4 550,0	4 984	5 396	6 167
Höstens examen							3 612,0	5 111	6 405	7 322
Totalt							8 162,0	10 095	11 801	13 489
Män %							22,0	22,7	24,4	27,2
Kvinnor %							78,0	77,3	75,6	72,8
<i>Svenska som andraspråk</i>										
Vårens examen	4	5	4	6	2	2	3	5	3	4
Höstens examen	1	2	1	2		1	2	4	3	1
Totalt	5	7	5	8	2	3	5	9	6	5
Män %	20,0	42,9	20,0	75,0	50,0	0,0	60,0	33,3	16,7	40,0
Kvinnor %	80,0	57,1	80,0	25,0	50,0	100,0	40,0	66,7	83,3	60,0
<i>Finska som andraspråk</i>										
Vårens examen	209	239	269	291	333	334	360	405	408	413
Höstens examen	100	113	124	138	176	186	179	195	212	241
Totalt	309	352	393	429	509	520	539	600	620	654
Män %	44,7	46,6	41,7	39,4	41,3	45,0	43,0	39,0	44,5	43,6
Kvinnor %	55,3	53,4	58,3	60,6	58,7	55,0	57,0	61,0	55,5	56,4
<b>Ilmoittautumisia eri kokeisiin yhteensä</b>										
<b>Kevään tutkinto</b>	<b>170 008</b>	<b>169 520</b>	<b>162 541</b>	<b>157 970</b>	<b>152 340</b>	<b>152 658</b>	<b>148 396</b>	<b>147 111</b>	<b>142 500</b>	<b>139 681</b>
<b>Syksyn tutkinto</b>	<b>63 696</b>	<b>64 349</b>	<b>64 371</b>	<b>62 996</b>	<b>66 919</b>	<b>79 039</b>	<b>68 592</b>	<b>69 633</b>	<b>69 025</b>	<b>70 628</b>
<b>Yhteensä</b>	<b>233 704</b>	<b>233 869</b>	<b>226 912</b>	<b>220 966</b>	<b>219 259</b>	<b>231 697</b>	<b>216 988</b>	<b>216 744</b>	<b>211 525</b>	<b>210 309</b>
<b>Miehiä %</b>	<b>41,6</b>	<b>41,2</b>	<b>41,8</b>	<b>41,4</b>	<b>41,8</b>	<b>41,9</b>	<b>41,6</b>	<b>42,1</b>	<b>41,7</b>	<b>41,5</b>
<b>Naisia %</b>	<b>58,4</b>	<b>58,8</b>	<b>58,2</b>	<b>58,6</b>	<b>58,2</b>	<b>58,1</b>	<b>58,4</b>	<b>57,9</b>	<b>58,3</b>	<b>58,5</b>

## 2.2 Reformen

Våren 2007 togs det länge beredda tvådelade provet i modersmålet i bruk i studentexamen. En annan viktig reform genomfördes år 2006, när realprovet ersattes med prov i enskilda realämnen, så att varje realämne numera har sitt eget prov. Sedan 2007 har examina haft oförändrad struktur, men effekterna av de tidigare reformerna ger sig fortfarande till känna i siffrorna.

År 2006 var realämnena 11 till antalet. Det nya provet i hälsokunskap som infördes 2007 ökade antalet prov i realämnena till 12. Provet i hälsokunskap har snabbt vunnit popularitet, så också denna reform har visat sig ha betydelse.

Det nya provet i hälsokunskap förväntades samla många deltagare, och så gick det också. Med sina 12 procent deltagare blev hälsokunskapen redan det första året ett av de stora realämnena i examen. I förväg hade man antagit att hälsokunskapens popularitet åtminstone till en början skulle grunda sig på det relativt ringa antalet gymnasiekurser i ämnet, och att många därför skulle "pröva på" att skriva provet med en lite lättare arbetsinsats än de övriga realämnesproven. En jämförelse av poängfördelningen för hälsokunskapen med fördelningen för

de andra realämnena som ger maximalt 42 poäng bekräftar att så faktiskt kan vara fallet. År 2010, det fjärde året när hälsokunskapen fanns med i examen, är skillnaden i förhållande till de andra realämnena fortfarande liknande som år 2007, vad gäller poängfördelningarna. Skillnaden kanske inte förklaras bara av det är ett helt nytt provämne.

Flera realprov äger rum samma dag, vilket begränsar en examinands möjligheter att skriva flera olika realprov. Vid varje examenstillfälle är två provdagar reserverade för realproven. På grund av att en examen kan genomföras under tre på varandra följande examenstillfällen, kan högst sex realämnen ingå i en examen.

Under den ena av de två provdagarna pågår prov i fem realämnena samtidigt. Ämnena är biologi, filosofi, fysik, historia och psykologi. De återstående sju proven äger rum under den andra provdagen.

Tabellerna 2.2.1 och 2.2.2 visar antalet valda realämnen för de examinanders del som har slutfört sin examen. De flesta väljer att skriva ett eller två realämnen, och examina med två realämnena är vanligast. I tabell 2.2.3 jämförs olika ämneskombinationer. Här finns påtagliga skillnader mellan mäns och kvinnors val av ämnen.

FIGUR 2.2.1 Antal anmälda till enskilda ämnesgrupper 1999–2010

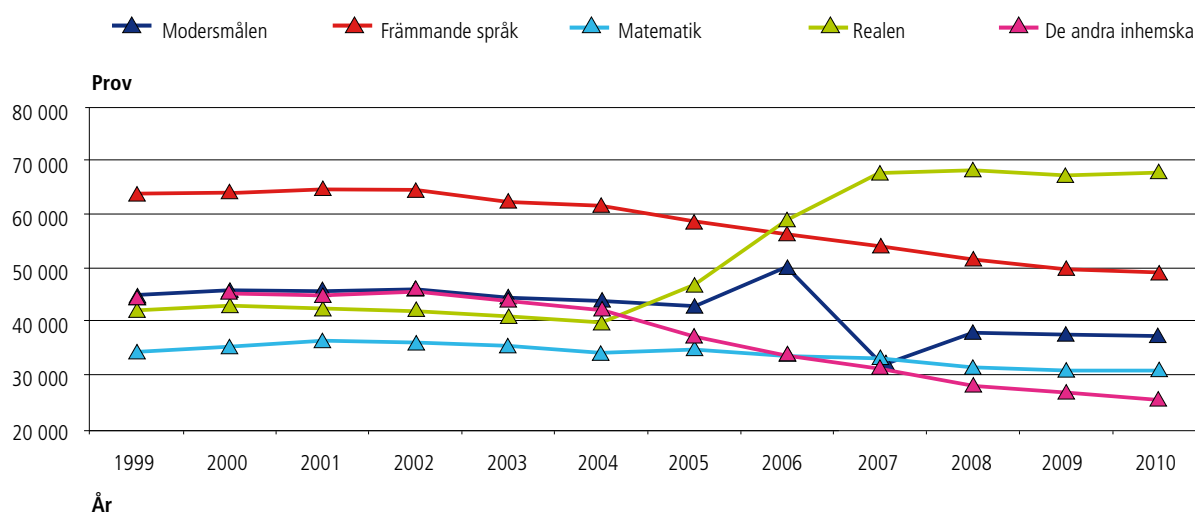

Studentexamens struktur och examensproven har på senare år undergått stora förändringar, som har påverkat antalet deltagare i enskilda provgrupper. Åren 2008–2010 skedde det inga förändringar, och antalet examinander verkar ha stabiliserat sig på sina nya nivåer.

TABELL 2.2.1 Antal realämnena inkluderade i examen landskapsvis våren 2010

Landskap	Antal realämnena i examen						Tot.	
	6	5	4	3	2	1		0
<i>Nyland</i>								
Antal		8	53	660	3 472	3 473	230	7 896
%		0,1	0,7	8,4	44,0	44,0	2,9	100,0
Män %		0,0	0,5	7,2	42,5	46,4	3,4	100,0
Kvinnor %		0,2	0,9	9,9	45,9	40,7	2,3	100,0
<i>Östra Nyland</i>								
Antal			5	37	203	190	32	467
%			1,1	7,9	43,5	40,7	6,9	100,0
Män %			0,8	7,8	44,9	40,6	5,9	100,0
Kvinnor %			1,4	8,1	41,7	40,8	8,1	100,0
<i>Egentliga Finland</i>								
Antal			30	286	1 130	904	104	2 454
%			1,2	11,7	46,0	36,8	4,2	100,0
Män %			1,3	11,0	44,8	39,2	3,7	100,0
Kvinnor %			1,2	12,6	47,7	33,6	4,9	100,0
<i>Satakunta</i>								
Antal		2	17	169	550	368	27	1 133
%		0,2	1,5	14,9	48,5	32,5	2,4	100,0
Män %		0,1	0,7	12,4	47,4	37,0	2,4	100,0
Kvinnor %		0,2	2,8	19,2	50,5	24,9	2,4	100,0
<i>Egentliga Tavastland</i>								
Antal		1	5	108	416	289	30	849
%		0,1	0,6	12,7	49,0	34,0	3,5	100,0
Män %		0,0	0,4	10,3	49,1	35,8	4,4	100,0
Kvinnor %		0,3	0,9	16,2	48,9	31,5	2,3	100,0
<i>Birkaland</i>								
Antal		2	25	253	1 167	976	61	2 484
%		0,1	1,0	10,2	47,0	39,3	2,5	100,0
Män %		0,1	1,0	8,5	47,2	40,7	2,4	100,0
Kvinnor %		0,0	1,0	12,5	46,7	37,3	2,5	100,0
<i>Päijänne-Tavastland</i>								
Antal			10	99	483	435	29	1 056
%			0,9	9,4	45,7	41,2	2,7	100,0
Män %			0,6	8,6	43,4	44,2	3,1	100,0
Kvinnor %			1,4	10,5	49,3	36,6	2,2	100,0
<i>Kymmenedalen</i>								
Antal		1	14	79	397	353	31	875
%		0,1	1,6	9,0	45,4	40,3	3,5	100,0
Män %		0,0	1,5	7,4	44,4	42,9	3,9	100,0
Kvinnor %		0,3	1,8	11,7	47,0	36,2	3,0	100,0
<i>Södra Karelen</i>								
Antal			5	73	276	214	32	600
%			0,8	12,2	46,0	35,7	5,3	100,0
Män %			0,5	9,2	45,7	39,1	5,4	100,0
Kvinnor %			1,3	16,8	46,6	30,2	5,2	100,0
<i>Södra Savolax</i>								
Antal		1	8	78	399	348	23	857
%		0,1	0,9	9,1	46,6	40,6	2,7	100,0
Män %		0,2	1,2	8,5	41,8	44,0	4,3	100,0
Kvinnor %		0,0	0,5	9,9	53,0	36,0	0,5	100,0

Landskap	Antal realämnen i examen							Yht.
	6	5	4	3	2	1	0	
<i>Norra Savolax</i>								
Antal			17	169	685	450	26	1 347
%			1,3	12,5	50,9	33,4	1,9	100,0
Män %			0,9	10,0	50,2	36,7	2,2	100,0
Kvinnor %			1,9	16,4	51,8	28,4	1,5	100,0
<i>Norra Karelen</i>								
Antal			9	96	411	313	12	841
%			1,1	11,4	48,9	37,2	1,4	100,0
Män %			0,6	11,6	47,2	39,1	1,5	100,0
Kvinnor %			1,7	11,1	51,1	34,7	1,4	100,0
<i>Mellersta Finland</i>								
Antal		2	25	175	655	529	48	1 434
%		0,1	1,7	12,2	45,7	36,9	3,3	100,0
Män %		0,3	1,6	12,8	43,4	38,9	3,0	100,0
Kvinnor %		0,0	1,9	11,5	48,5	34,3	3,8	100,0
<i>Södra Österbotten</i>								
Antal		2	21	168	563	335	33	1 122
%		0,2	1,9	15,0	50,2	29,9	2,9	100,0
Män %		0,2	1,9	13,7	50,0	31,7	2,5	100,0
Kvinnor %		0,2	1,8	16,7	50,4	27,4	3,5	100,0
<i>Österbotten</i>								
Antal	1	1	14	108	481	396	79	1 080
%	0,1	0,1	1,3	10,0	44,5	36,7	7,3	100,0
Män %	0,2	0,0	1,1	12,3	46,2	35,1	5,2	100,0
Kvinnor %	0,0	0,2	1,7	6,4	41,9	39,1	10,7	100,0
<i>Mellersta Österbotten</i>								
Antal		1	9	55	201	167	10	443
%		0,2	2,0	12,4	45,4	37,7	2,3	100,0
Män %		0,3	1,0	11,2	51,0	34,4	2,0	100,0
Naiset %		0,0	4,0	14,8	34,2	44,3	2,7	100,0
<i>Norra Österbotten</i>								
Antal	2	3	32	277	1 195	748	37	2 294
%	0,1	0,1	1,4	12,1	52,1	32,6	1,6	100,0
Män %	0,1	0,2	1,0	11,1	52,1	33,8	1,8	100,0
Kvinnor %	0,1	0,0	2,0	13,5	52,1	31,0	1,4	100,0
<i>Kajanaland</i>								
Antal			9	56	254	147	4	470
%			1,9	11,9	54,0	31,3	0,9	100,0
Män %			1,9	10,2	56,0	30,8	1,1	100,0
Kvinnor %			2,0	14,2	51,5	31,9	0,5	100,0
<i>Lappland</i>								
Antal	1	0	12	79	481	377	19	969
%	0,1	0,0	1,2	8,2	49,6	38,9	2,0	100,0
Män %	0,0	0,0	1,5	8,0	49,8	38,2	2,4	100,0
Kvinnor %	0,3	0,0	0,8	8,3	49,4	40,0	1,3	100,0
<i>Åland</i>								
Antal				6	81	42	0	129
%				4,7	62,8	32,6	0,0	100,0
Män %				4,9	65,4	29,6	0,0	100,0
Kvinnor %				4,2	58,3	37,5	0,0	100,0
<b>HELA LANDET</b>								
Antal	4	24	320	3 031	13 500	11 054	867	28 800
%	0,0	0,1	1,1	10,5	46,9	38,4	3,0	100,0
Män %	0,0	0,1	0,9	9,5	46,1	40,2	3,1	100,0
Kvinnor %	0,0	0,1	1,4	12,0	47,9	35,8	2,9	100,0

TABELL 2.2.2 Antal realämnen inkluderade i examen landskapsvis hösten 2010

Landskap	Antal realämnen i examen							Yht.
	6	5	4	3	2	1	0	
<b>Nyland</b>								
Antal	1	0	9	91	452	674	59	1 286
%	0,1	0,0	0,7	7,1	35,1	52,4	4,6	100,0
Män %	0,1	0,0	0,9	6,3	37,5	51,0	4,3	100,0
Kvinnor %	0,0	0,0	0,5	8,1	32,3	54,1	5,0	100,0
<b>Östra Nyland</b>								
Antal			1	1	14	20	4	40
%			2,5	2,5	35,0	50,0	10,0	100,0
Män %			0,0	0,0	35,3	64,7	0,0	100,0
Kvinnor %			4,3	4,3	34,8	39,1	17,4	100,0
<b>Egentliga Finland</b>								
Antal			1	14	85	94	11	205
%			0,5	6,8	41,5	45,9	5,4	100,0
Män %			0,9	8,0	39,8	47,8	3,5	100,0
Kvinnor %			0,0	5,4	43,5	43,5	7,6	100,0
<b>Satakunta</b>								
Antal			3	15	45	65	5	133
%			2,3	11,3	33,8	48,9	3,8	100,0
Män %			1,5	13,2	29,4	50,0	5,9	100,0
Kvinnor %			3,1	9,2	38,5	47,7	1,5	100,0
<b>Egentliga Tavastland</b>								
Antal				2	20	38	7	67
%				3,0	29,9	56,7	10,4	100,0
Män %				3,1	25,0	56,3	15,6	100,0
Kvinnor %				2,9	34,3	57,1	5,7	100,0
<b>Birkaland</b>								
Antal	1	0	3	22	98	151	11	286
%	0,3	0,0	1,0	7,7	34,3	52,8	3,8	100,0
Män %	0,6	0,0	1,2	6,1	38,2	50,3	3,6	100,0
Kvinnor %	0,0	0,0	0,8	9,9	28,9	56,2	4,1	100,0
<b>Päijänne-Tavastland</b>								
Antal			1	10	46	71	0	128
%			0,8	7,8	35,9	55,5	0,0	100,0
Män %			0,0	8,8	35,1	56,1	0,0	100,0
Kvinnor %			1,4	7,0	36,6	54,9	0,0	100,0
<b>Kymmenedalen</b>								
Antal				5	25	50	1	81
%				6,2	30,9	61,7	1,2	100,0
Män %				12,2	31,7	53,7	2,4	100,0
Kvinnor %				0,0	30,0	70,0	0,0	100,0
<b>Södra Karelen</b>								
Antal				1	34	42	5	82
%				1,2	41,5	51,2	6,1	100,0
Män %				2,6	38,5	53,8	5,1	100,0
Kvinnor %				0,0	44,2	48,8	7,0	100,0
<b>Södra Savolax</b>								
Antal			2	9	23	54	3	91
%			2,2	9,9	25,3	59,3	3,3	100,0
Män %			0,0	12,5	19,6	64,3	3,6	100,0
Kvinnor %			5,7	5,7	34,3	51,4	2,9	100,0

Landskap	Antal realämnen i examen							
	6	5	4	3	2	1	0	Yht.
<i>Norra Savolax</i>								
Antal				13	53	77	5	148
%				8,8	35,8	52,0	3,4	100,0
Män %				8,5	34,1	52,4	4,9	100,0
Kvinnor %				9,1	37,9	51,5	1,5	100,0
<i>Norra Karelen</i>								
Antal				3	32	65	8	108
%				2,8	29,6	60,2	7,4	100,0
Män %				0,0	31,3	60,4	8,3	100,0
Kvinnor %				5,0	28,3	60,0	6,7	100,0
<i>Mellersta Finland</i>								
Antal			1	3	50	61	4	119
%			0,8	2,5	42,0	51,3	3,4	100,0
Män %			1,6	3,2	46,0	42,9	6,3	100,0
Kvinnor %			0,0	1,8	37,5	60,7	0,0	100,0
<i>Södra Österbotten</i>								
Antal		1	2	4	40	69	4	120
%		0,8	1,7	3,3	33,3	57,5	3,3	100,0
Män %		1,8	1,8	3,5	35,1	57,9	0,0	100,0
Kvinnor %		0,0	1,6	3,2	31,7	57,1	6,3	100,0
<i>Österbotten</i>								
Antal				3	18	51	9	81
%				3,7	22,2	63,0	11,1	100,0
Män %				6,0	22,0	66,0	6,0	100,0
Kvinnor %				0,0	22,6	58,1	19,4	100,0
<i>Mellersta Österbotten</i>								
Antal				2	13	19	5	39
%				5,1	33,3	48,7	12,8	100,0
Män %				5,0	30,0	55,0	10,0	100,0
Kvinnor %				5,3	36,8	42,1	15,8	100,0
<i>Norra Österbotten</i>								
Antal		1	7	28	115	127	7	285
%		0,4	2,5	9,8	40,4	44,6	2,5	100,0
Män %		0,7	2,6	13,2	42,8	36,8	3,9	100,0
Kvinnor %		0,0	2,3	6,0	37,6	53,4	0,8	100,0
<i>Kajanaland</i>								
Antal				7	30	27	0	64
%				10,9	46,9	42,2	0,0	100,0
Män %				14,6	53,7	31,7	0,0	100,0
Kvinnor %				4,3	34,8	60,9	0,0	100,0
<i>Lappi</i>								
Antal			2	22	61	57	6	148
%			1,4	14,9	41,2	38,5	4,1	100,0
Män %			2,1	14,7	38,9	42,1	2,1	100,0
Kvinnor %			0,0	15,1	45,3	32,1	7,5	100,0
<i>Lappland</i>								
Antal						2	0	2
%						100,0	0,0	100,0
Män %								
Kvinnor %						100,0	0,0	100,0
<b>HELA LANDET</b>								
Antal	2	2	32	255	1 254	1 814	154	3 513
%	0,1	0,1	0,9	7,3	35,7	51,6	4,4	100,0
Män %	0,1	0,1	0,9	7,7	36,7	50,3	4,2	100,0
Kvinnor %	0,0	0,0	0,9	6,8	34,5	53,3	4,6	100,0

**TABELL 2.2.3 Populäraste kombinationer av realämnena inkluderade i examen efter kön och examenstillfälle\* 2010**

	Vårens examen			Höstens examen		
	Placering	Antal	%	Placering	Antal	%
<i>Bland män som valt två realämnena, vårens och höstens examen</i>						
Fysik och kemi	1	1 133	19,8	3	38	6,8
Historia och samhällslära	2	858	15,0	1	80	14,4
Geografi och historia	3	323	5,6			
Fysik och samhällsära	4	225	3,9			
Biologi och geografi	5	223	3,9			
Biologi och kemi	6	222	3,9			
Historia och hälsokunskap				2	41	7,4
<i>Bland kvinnor som valt två realämnena, vårens och höstens examen</i>						
Psykologi och hälsokunskap	1	1 994	25,7	1	176	25,2
Biologi och kemi	2	541	7,0			
Biologi och hälsokunskap	3	503	6,5	2	53	7,6
Historia och samhällslära	4	493	6,3	4	36	5,2
Psykologi och religion (ev.luth.)	5	368	4,7	5	32	4,6
Hälsokunskap och samhällslära	6	337	4,3	3	44	6,3
<i>Bland män som valt tre realämnena, vårens examen</i>						
Biologi, fysik och kemi	1	352	24,6			
Geografi, historia och samhällslära	2	82	5,7			
Fysik, historia och kemi	3	65	4,6			
<i>Bland kvinnor som valt tre realämnena vårens examen</i>						
Biologi, fysik och kemi	1	248	15,5			
Biologi, psykologi och hälsokunskap	2	126	7,9			
Psykologi, hälsokunskap och religion (ev.luth.)	3	121	7,6			
<i>Prov som män valt som enda realämne, vårens examen</i>						
Fysik	1	786	18,4			
Hälsokunskap	2	703	16,5			
Historia	3	701	16,4			
<i>Prov som kvinnor valt som enda realämne, vårens examen</i>						
Hälsokunskap	1	2 035	30,0			
Psykologi	2	1 602	23,6			
Samhällslära	3	709	10,5			

\* För höstens del görs betraktelsen endast för två valda prov på grund av det lägre deltagarantalet

**TABELL 2.2.4** Poängfördelning i provet i hälsokunskap och de övriga realeämnesproven med max 42 poäng efter examenstillfälle 2010

Poäng	Hälsokunskap						Muut max 42p. Reaalikoheet					
	Våren		Hösten		Sammanlagt		Våren		Hösten		Sammanlagt	
	Antal	%	Antal	%	Antal	%	Antal	%	Antal	%	Antal	%
0	1	0,0	5	0,1	6	0,0	21	0,1	17	0,1	38	0,1
1	1	0,0			1	0,0	25	0,1	14	0,1	39	0,1
2	4	0,1	6	0,1	10	0,1	43	0,2	31	0,2	74	0,2
3	5	0,1	3	0,0	8	0,1	55	0,3	48	0,4	103	0,3
4	4	0,1	10	0,1	14	0,1	82	0,4	55	0,4	137	0,4
5	6	0,1	19	0,3	25	0,2	118	0,6	69	0,5	187	0,5
6	13	0,2	24	0,3	37	0,3	170	0,8	120	0,9	290	0,8
7	20	0,3	37	0,5	57	0,4	224	1,1	146	1,1	370	1,1
8	55	0,9	57	0,8	112	0,9	328	1,6	168	1,2	496	1,4
9	55	0,9	80	1,1	135	1,0	359	1,7	244	1,8	603	1,8
10	97	1,6	140	2,0	237	1,8	505	2,4	312	2,3	817	2,4
11	129	2,1	165	2,3	294	2,2	564	2,7	345	2,5	909	2,6
12	173	2,9	232	3,2	405	3,1	682	3,3	404	2,9	1 086	3,2
13	221	3,7	272	3,8	493	3,7	720	3,5	432	3,2	1 152	3,4
14	250	4,2	367	5,1	617	4,7	810	3,9	548	4,0	1 358	4,0
15	305	5,1	412	5,7	717	5,4	871	4,2	565	4,1	1 436	4,2
16	343	5,7	425	5,9	768	5,8	920	4,4	615	4,5	1 535	4,5
17	389	6,5	445	6,2	834	6,3	999	4,8	600	4,4	1 599	4,7
18	358	6,0	500	7,0	858	6,5	1 063	5,1	665	4,9	1 728	5,0
19	387	6,4	507	7,1	894	6,8	1 008	4,9	657	4,8	1 665	4,8
20	388	6,5	474	6,6	862	6,5	1 008	4,9	655	4,8	1 663	4,8
21	405	6,7	473	6,6	878	6,7	1 014	4,9	682	5,0	1 696	4,9
22	340	5,7	411	5,7	751	5,7	1 017	4,9	674	4,9	1 691	4,9
23	326	5,4	363	5,1	689	5,2	1 018	4,9	681	5,0	1 699	4,9
24	274	4,6	329	4,6	603	4,6	922	4,5	612	4,5	1 534	4,5
25	260	4,3	312	4,4	572	4,3	884	4,3	629	4,6	1 513	4,4
26	232	3,9	229	3,2	461	3,5	825	4,0	589	4,3	1 414	4,1
27	206	3,4	187	2,6	393	3,0	742	3,6	549	4,0	1 291	3,8
28	166	2,8	144	2,0	310	2,4	647	3,1	448	3,3	1 095	3,2
29	121	2,0	133	1,9	254	1,9	533	2,6	413	3,0	946	2,8
30	117	1,9	84	1,2	201	1,5	493	2,4	352	2,6	845	2,5
31	95	1,6	78	1,1	173	1,3	414	2,0	305	2,2	719	2,1
32	79	1,3	85	1,2	164	1,2	397	1,9	267	1,9	664	1,9
33	54	0,9	54	0,8	108	0,8	319	1,5	215	1,6	534	1,6
34	46	0,8	35	0,5	81	0,6	254	1,2	198	1,4	452	1,3
35	33	0,5	23	0,3	56	0,4	197	1,0	118	0,9	315	0,9
36	15	0,2	20	0,3	35	0,3	162	0,8	80	0,6	242	0,7
37	18	0,3	9	0,1	27	0,2	107	0,5	73	0,5	180	0,5
38	6	0,1	6	0,1	12	0,1	69	0,3	42	0,3	111	0,3
39	6	0,1	5	0,1	11	0,1	45	0,2	26	0,2	71	0,2
40	4	0,1	3	0,0	7	0,1	24	0,1	23	0,2	47	0,1
41	1	0,0	2	0,0	3	0,0	16	0,1	7	0,1	23	0,1
42			1	0,0	1	0,0	7	0,0	2	0,0	9	0,0
<b>Sammanl.</b>	<b>6 008</b>	<b>100,0</b>	<b>7 166</b>	<b>100,0</b>	<b>13 174</b>	<b>100,0</b>	<b>20 681</b>	<b>100,0</b>	<b>13 695</b>	<b>100,0</b>	<b>34 376</b>	<b>100,0</b>

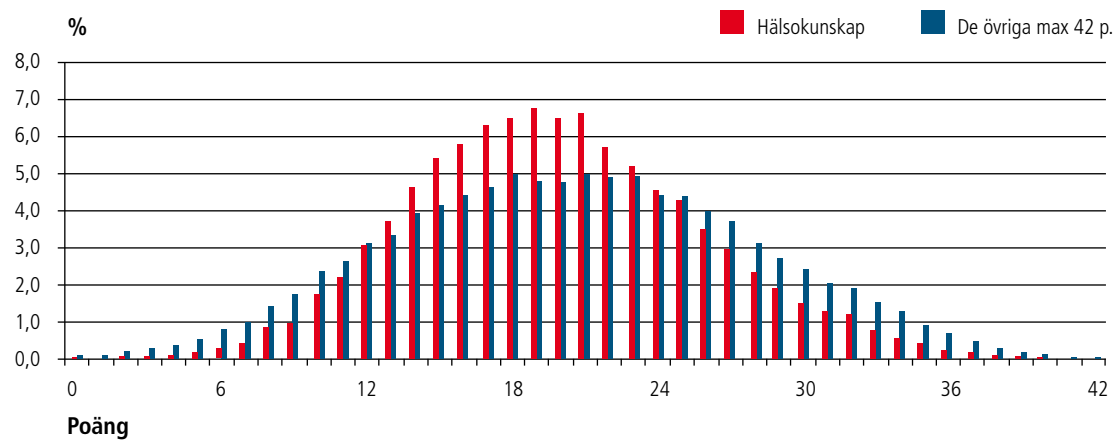

**FIGUR 2.2.2** Poängfördelning i hälsokunskap och de övriga realämnena med max 42 poäng 2010

Poängfördelningen för provet i hälsokunskap skiljer sig fortfarande i någon mån från fördelningen för de andra realämnena. Hälsokunskapen har varit med i examen sedan år 2007.

### 2.3 Spridning av examen

Sedan 1996 har det varit möjligt att sprida eller fördela examen på högst tre examenstillfällen efter varandra. På grund av att det är möjligt att göra om ett underkänt obligatoriskt prov två gånger vid tre examenstillfällen som följer direkt på varandra, kan det i praktiken ta upp till sex examenstillfällen och tre år att avlägga examen.

Det har blivit allt mer populärt att sprida examen över flera examenstillfällen, och numera är det bara en knapp åttondel av examinanderna som genomför hela sin examen vid ett och samma tillfälle. År 2010

var det bara 8,4 procent som avlade hela examen på en gång, ca 72,3 procent utnyttjade två tillfällen och 18,2 procent tre tillfällen. Fyra eller fler examenstillfällen utnyttjades av drygt en procent. De som blir klara med sin examen om hösten använder fler examenstillfällen än de som blir klara om våren. Det beror till stor del på att de som gör om ett underkänt obligatoriskt prov är fler om hösten än om våren.

Examinanderna går i allmänhet in för att skriva ett eller två prov om hösten det tredje året på gymnasiet, och resten följande vår. I genomsnitt skriver examinanderna om våren ca fyra och om hösten ca två olika prov.

FIGUR 2.3.1 Antal examenstillfällen som utnyttjats för studentexamen 2001–2010

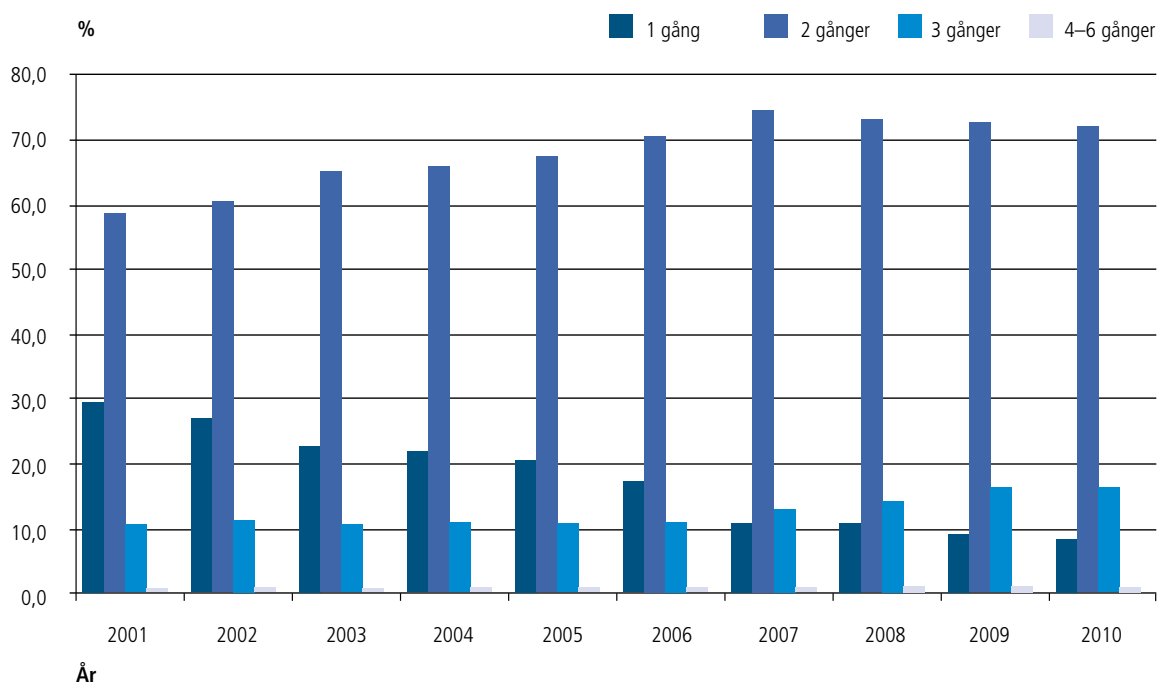

*Det har blivit allt vanligare att sprida studentexamen över flera examenstillfällen, sedan detta blev möjligt våren 1996.*



TABELL 2.3.2 Antal valda prov vid ett och samma examenstillfälle, efter examinandkategori 2010

Examinandkategori		Prov								Tot.
		1	2	3	4	5	6	7	8	
<i>Egentliga examinander</i>										
Vårens examen	Antal	3 815	3 299	7 446	11 903	7 004	1 538	140	2	35 147
	%	10,9	9,4	21,2	33,9	19,9	4,4	0,4	0,0	100
Höstens examen	Antal	9 175	15 075	4 601	819	125	19	0		29 814
	%	30,8	50,6	15,4	2,7	0,4	0,1	0,0		100
Sammanlagt	Antal	12 990	18 374	12 047	12 722	7 129	1 557	140	2	64 961
	%	20,0	28,3	18,5	19,6	11,0	2,4	0,2	0,0	100
<i>Privata examinander</i>										
Vårens examen	Antal	29	88	66	188	54	2			427
	%	6,8	20,6	15,5	44,0	12,6	0,5			100
Höstens examen	Antal	34	98	38	86	24	1			281
	%	12,1	34,9	13,5	30,6	8,5	0,4			100
Sammanlagt	Antal	63	186	104	274	78	3			708
	%	8,9	26,3	14,7	38,7	11,0	0,4			100
<i>Examinander med yrkesexamen eller genomförda yrkesstudier</i>										
Vårens examen	Antal	253	519	443	483	82	4			1 784
	%	14,2	29,1	24,8	27,1	4,6	0,2			100
Höstens examen	Antal	424	644	184	74	9				1 335
	%	31,8	48,2	13,8	5,5	0,7				100
Sammanlagt	Antal	677	1 163	627	557	91	4			3 119
	%	21,7	37,3	20,1	17,9	2,9	0,1			100
<i>Examinander som gjort om ett underkänt obligatoriskt prov</i>										
Vårens examen	Antal	493	379	457	468	211	33	5		2 046
	%	24,1	18,5	22,3	22,9	10,3	1,6	0,2		100
Höstens examen	Antal	830	712	419	160	21	2			2 144
	%	38,7	33,2	19,5	7,5	1,0	0,1			100
Sammanlagt	Antal	1 323	1 091	876	628	232	35	5		4 190
	%	31,6	26,0	20,9	15,0	5,5	0,8	0,1		100
<i>Examinander som gjort om ett godkänt prov</i>										
Vårens examen	Antal	613	808	1 381	3 517	3 295	906	92	2	10 614
	%	5,8	7,6	13,0	33,1	31,0	8,5	0,9	0,0	100
Höstens examen	Antal	1 363	2 234	1 474	570	78	12			5 731
	%	23,8	39,0	25,7	9,9	1,4	0,2			100
Sammanlagt	Antal	1 976	3 042	2 855	4 087	3 373	918	92	2	16 345
	%	12,1	18,6	17,5	25,0	20,6	5,6	0,6	0,0	100
<i>Examinander som kompletterat examen</i>										
Vårens examen	Antal	392	271	110	37	13	7	2		832
	%	47,1	32,6	13,2	4,4	1,6	0,8	0,2		100
Höstens examen	Antal	284	239	119	36	3	3			684
	%	41,5	34,9	17,4	5,3	0,4	0,4			100
Sammanlagt	Antal	676	510	229	73	16	10	2		1 516
	%	44,6	33,6	15,1	4,8	1,1	0,7	0,1		100
<i>Examinander som gjort om ett underkänt kompenserat obligatoriskt prov</i>										
Vårens examen	Antal	32	12	6	3					53
	%	60,4	22,6	11,3	5,7					100
Höstens examen	Antal	78	56	19	5	1				159
	%	49,1	35,2	11,9	3,1	0,6				100
Sammanlagt	Antal	110	68	25	8	1				212
	%	51,9	32,1	11,8	3,8	0,5				100

Examinandkategori	Prov								Tot..	
	1	2	3	4	5	6	7	8		
<i>Examinander som gjort om ett underkänt extra prov</i>										
Vårens examen	Antal	54	57	60	54	64	20	1		310
	%	17,4	18,4	19,4	17,4	20,6	6,5	0,3		100
Höstens examen	Antal	52	88	73	41	11	3			268
	%	19,4	32,8	27,2	15,3	4,1	1,1			100
Sammanlagt	Antal	106	145	133	95	75	23	1		578
	%	18,3	25,1	23,0	16,4	13,0	4,0	0,2		100
<i>Examinander som skrivit ett separat prov</i>										
Vårens examen	Antal	72	13	3						88
	%	81,8	14,8	3,4						100
Höstens examen	Antal	80	4							84
	%	95,2	4,8							100
Sammanlagt	Antal	152	17	3						172
	%	88,4	9,9	1,7						100
<i>Examinander som genomför gymnasiekursen och studerar för yrkesexamen**</i>										
Vårens examen	Antal	153	214	242	294	65	8			976
	%	15,7	21,9	24,8	30,1	6,7	0,8			100
Höstens examen	Antal	204	215	90	39	4				552
	%	37,0	38,9	16,3	7,1	0,7				100
Sammanlagt	Antal	357	429	332	333	69	8			1 528
	%	23,4	28,1	21,7	21,8	4,5	0,5			100
<b>SAMMANLAGT</b>										
Vårens examen*	Antal	5 906	5 660	10 214	16 947	10 788	2 518	240	4	52 277
	%	11,3	10,8	19,5	32,4	20,6	4,8	0,5	0,0	100
Höstens examen*	Antal	12 524	19 365	7 017	1 830	276	40	0		41 052
	%	30,5	47,2	17,1	4,5	0,7	0,1	0,0		100
Sammanlagt*	Antal	18 430	25 025	17 231	18 777	11 064	2 558	240	4	93 329
	%	19,7	26,8	18,5	20,1	11,9	2,7	0,3	0,0	100

FIGUR 2.3.2 Antal valda prov vid ett och samma examenstillfälle 2010

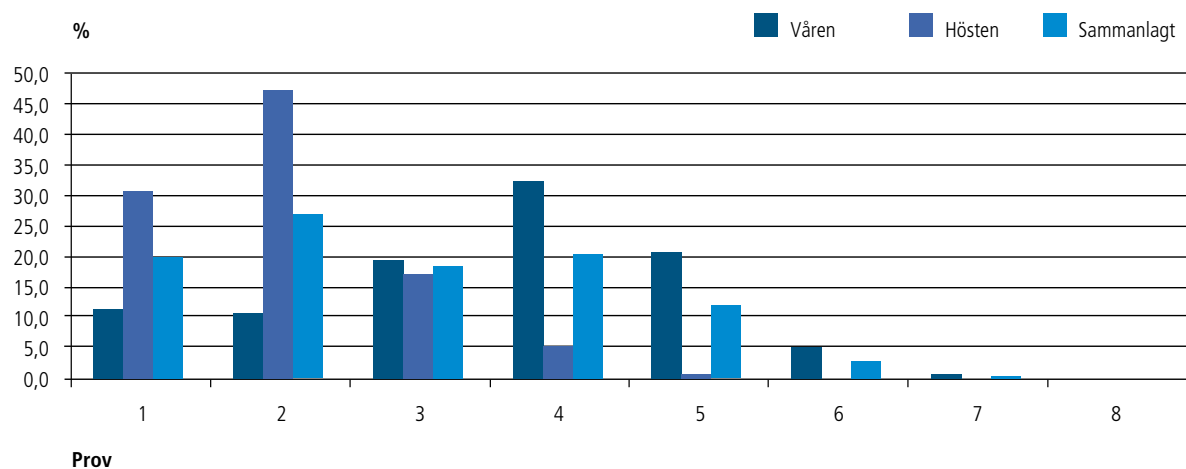

Examinanderna skriver i allmänhet ett eller två prov om hösten och fyra eller fem om våren.

## 2.4 Ämnesval

Sedan hösten 2004 har endast provet i modersmålet varit obligatoriskt för alla som avlägger studentexamen. Förutom provet i modersmålet skall en examen innehålla tre övriga obligatoriska prov. Dessa skall väljas ur tre av fyra grupper av prov. Grupperna är matematik, realämnen, det andra inhemska språket samt främmande språk. En examinand kan alltså fritt välja bort en av dessa fyra grupper. Förutom de fyra obligatoriska proven kan examen innehålla ett valfritt antal extra prov. En examinand som avlägger extra prov kan alltså skriva prov ur alla fyra ovan nämnda grupper.

Det andra inhemska språket är svenska i finskspråkiga skolor och finska i svenskspråkiga skolor. Tabellernas siffror innefattar proven i både svenska och finska sammanlagt.

Emedan en examen kan spridas på tre examen-

stillfällen är det teoretiska maximiantalet prov i en examen väldigt stort. I matematik och det andra inhemska språket avläggs endast ett prov, men det är möjligt att inkludera upp till sex realämnen, tre långa främmande språk samt ett stort antal korta främmande språk.

I tabellerna och figuren i det här avsnittet anges andelen av det godkänt avlagda examina som innehåller ett prov ur en viss grupp. Årtalet eller examenstillfället som anges är den tidpunkt då examen godkändes, emedan de aktuella proven kan ha avlagts även tidigare.

Tabellerna 2.4.1 och 2.4.2 ger också en noggrannare indelning i olika helheter och typer av prov. I gruppen obligatoriskt prov i främmande språk baserat på lång lärokurs ingår alla examina med ett sådant prov oberoende av om examen dessutom innehåller språkprov som extra prov.

**TABELL 2.4.1** Ämnesval i godkända examina våren 2010

	Andel som valt %				Andel som valt bort %		Antal examinander
<i>Det andra inhemska språket</i>							
	Obligatoriskt, lång	Obligatoriskt, medellång	Extra prov, lång	Extra prov, medellång	Provet i modersmålet		
Män	8,6	25,0	1,7	15,9	0,1	48,7	11 956
Kvinnor	12,2	54,5	1,2	11,0	0,1	21,0	16 844
Totalt	10,7	42,2	1,4	13,0	0,1	32,5	28 800
<i>Främmande språk</i>							
	Obligatoriskt, lång	Obligatoriskt, kort	Extra, lång som enda prov	Extra, kort som enda prov	Flere extra prov		
Män	94,7	2,2	1,7	0,3	0,3	0,7	11 956
Kvinnor	92,0	2,0	3,0	0,7	0,7	1,6	16 844
Totalt	93,1	2,1	2,5	0,6	0,6	1,2	28 800
<i>Realämnen</i>							
	Obligatoriskt samt extra prov	Obligatoriskt som enda prov	Flere extra prov	Ett extra prov			
Män	57,9	31,2	3,5	4,6	2,9		11 956
Kvinnor	53,9	35,3	2,7	4,9	3,1		16 844
Totalt	55,6	33,6	3,0	4,8	3,0		28 800
<i>Matematik</i>							
	Obligatoriskt, lång	Obligatoriskt, kort	Extra prov, lång	Extra prov, kort			
Män	42,5	37,8	6,3	4,1	9,3		11 956
Kvinnor	18,4	31,6	12,2	10,2	27,6		16 844
Totalt	28,4	34,2	9,8	7,6	20,0		28 800

TABELL 2.4.2 Ämnesval i godkända examina våren 2010

	Andel som valt %					Som lämnat bort %	Antal examina
<b>Det andra inhemska språket</b>							
	Obligatoriskt, lång	Obligatoriskt, medellång	Extra prov, lång	Extra prov, medellång	Provet i modersmålet		
Män	4,2	22,7	0,2	6,1	0,1	66,7	1 614
Kvinnor	9,3	50,9	0,6	6,7	0,1	32,4	1 901
Totalt	6,9	38,0	0,5	6,5	0,1	48,1	3 515
<b>Främmande språk</b>							
	Obligatoriskt, lång	Obligatoriskt, kort	Extra, lång som enda prov	Extra, kort som enda prov	Flera extra prov		
Män	94,5	3,2	0,7	0,2	0,1	1,3	1 614
Kvinnor	92,0	3,5	1,3	0,7	0,3	2,2	1 901
Totalt	93,1	3,4	1,0	0,5	0,2	1,8	3 515
<b>Realämnen</b>							
	Obligatoriskt samt extra prov	Obligatoriskt som enda prov	Flera extra prov	Ett extra prov			
Män	41,0	51,3	1,1	1,9	4,7	1 614	
Kvinnor	44,5	47,2	1,1	3,0	4,2	1 901	
Totalt	42,8	49,1	1,1	2,5	4,4	3 515	
<b>Matematik</b>							
	Obligatoriskt, lång	Obligatoriskt, kort	Extra prov, lång	Extra prov, kort			
Män	22,7	60,2	1,5	2,0	13,6	1 614	
Kvinnor	11,9	40,6	3,6	4,9	39,0	1 901	
Totalt	16,9	49,6	2,6	3,6	27,3	3 515	

FIGUR 2.4.1 Ämnesval i godkända examina 2004–2010

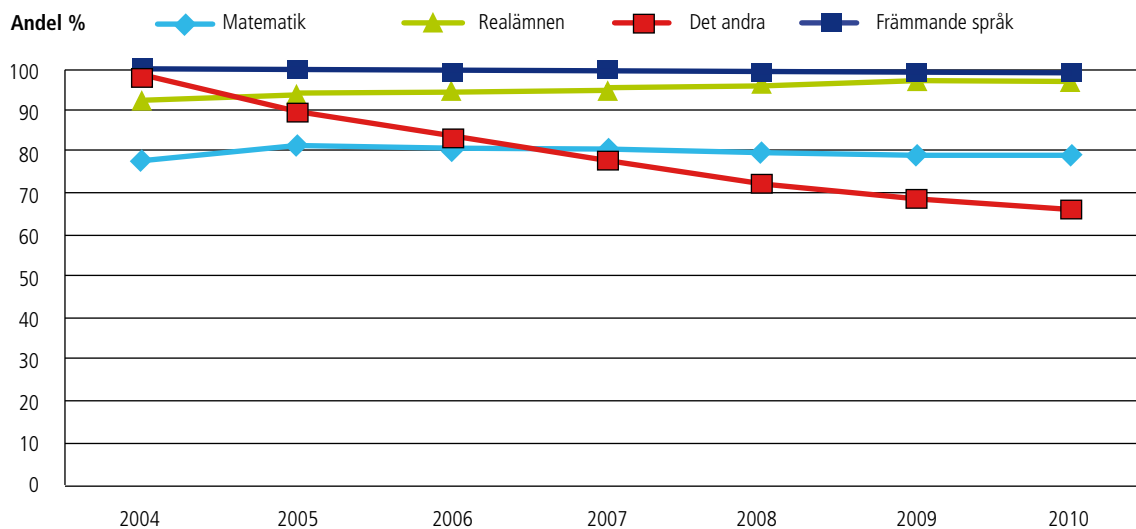

TABELL 2.4.3 Ämnesval i godkända examina våren 2004–2010

Examen slutförd är	Andel examina innehållande prov i			
	Matematik %	Andra inhemska %	Realämne* %	främmande språk %
2004	77,9	98,0	92,1	99,9
2005	81,4	89,2	93,6	99,6
2006	80,7	83,3	94,3	99,5
2007	80,5	77,4	95,0	99,3
2008	79,5	72,0	96,3	99,0
2009	79,0	68,3	96,6	98,9
2010	79,2	65,8	96,8	98,7

\*Åren 2004 och 2005 var det ännu fråga om ett realprov som omfattade alla realämnen

## 3. Resultat

### 3.1 Godkända och underkända

En examinand anses ha avlagt studentexamen efter att ha skrivit och fått godkänt på fyra obligatoriska prov. En examinand som har fått underkänt på ett obligatoriskt prov kan ändå få studentexamensbetyg, om vitsorden för de andra proven på betyget är tillräckligt höga. Förfarandet kallas kompensation. Student är en person som har avlagt studentexamen med godkända vitsord och som dessutom har fått avgångsbetyg från gymnasium eller betyg över yrkesexamen. Att ha blivit godkänd i studentexamen räcker alltså inte i sig till för att en person ska räknas som student.

En närmare analys av andelen underkända i hela landet i studentskrivningarna våren 2010 visar att svenskspråkiga examinander har blivit underkända

i avsevärt lägre grad än finskspråkiga, i genomsnitt 2,8 procent underkända svenskspråkiga mot 6,0 procent finskspråkiga. Också mellan män och kvinnor finns det en tydlig skillnad i andelen underkända: av kvinnorna blev 4,9 procent underkända, av männen drygt två procentenheter fler. För höstens del var skillnaden mellan män och kvinnor i andelen underkända omvänd, om dock liten, men svenskspråkiga underkändes fortfarande i avsevärt lägre grad än finskspråkiga.

En analys av andelen underkända på landskapsnivå visar att Åland hade lägst och Lappland högst andel underkända, 2,3 respektive 8,0 procent. Sammanlagt underkändes 1 795 personer eller 5,8 procent av examinanderna. I höstens examen hade Åland en tredjedel underkända, men antalet examinander var också bara 3. Nästhögst andel underkända i höstens examen hade Södra Savolax med 27,7 och lägst Norra Karelen med 12,3 procent. Antalet potentiella studenter som skriver studenten om hösten är ändå så litet att tillfälligheter kan spela in, som t.ex. blir tydligt i Ålands fall. Examinander som avbrutit examen är inte specificerade i statistiken.

I slutet av år 2009 hade 29,2 procent av den 15 år fyllda befolkningen i landet tagit studentexamen. Som förväntat är andelen finländare som tagit studenten högre ju yngre åldersklass det är fråga om. Numera tar flertalet examinander studentexamen i 19-årsåldern. Av personer som var 25 år eller äldre och som tog studentexamen år 2010 var två tredjedelar kvinnor.

I slutet av det här avsnittet behandlas 18–20-åringarnas deltagande i studentskrivningarna efter landskap år 2009. Relativt sett flest deltagare i den åldern hade Kajanaland och minst Åland. Deltagandet var mycket likartat i alla landskap utom Åland, där en stor del av de unga tar svensk gymnasieexamen.

FIGUR 3.1.1 Studenter 2010: åldersfördelning

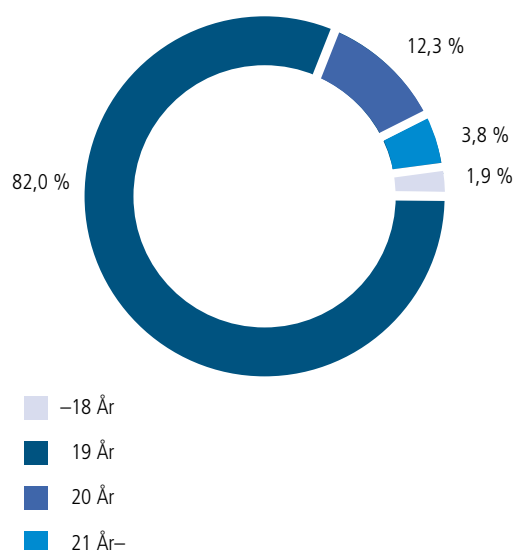

*Flertalet examinander tar fortfarande studentexamen i 19-årsåldern.*



TABELL 3.1.1 Våren 2010: deltagare i studentexamen efter landskap

Landskap	Finskspråkiga examinander			Svenskspråkiga examinander			Examinander totalt		
	Män	Kvinnor	Tot.	Män	Kvinnor	Tot.	Män	Kvinnor	Tot.
<i>Nyland</i>									
Examinander	3 304	4 375	7 679	411	453	864	3 715	4 828	8 543
Godkända	2 974	4 075	7 049	395	450	845	3 369	4 525	7 894
Underkända	261	250	511	12	1	13	273	251	524
Underkända %	7,9	5,7	6,7	2,9	0,2	1,5	7,3	5,2	6,1
<i>Östra Nyland</i>									
Examinander	143	168	311	83	96	179	226	264	490
Godkända	130	160	290	81	96	177	211	256	467
Underkända	13	7	20	2	0	2	15	7	22
Underkända %	9,1	4,2	6,4	2,4	0,0	1,1	6,6	2,7	4,5
<i>Egentliga Finland</i>									
Examinander	1 029	1 383	2 412	89	104	193	1 118	1 487	2 605
Godkända	947	1 318	2 265	86	103	189	1 033	1 421	2 454
Underkända	67	53	120	2	1	3	69	54	123
Underkända %	6,5	3,8	5,0	2,2	1,0	1,6	6,2	3,6	4,7
<i>Satakunta</i>									
Examinander	447	733	1 180	4	17	21	451	750	1 201
Godkända	418	695	1 113	4	16	20	422	711	1 133
Underkända	27	36	63	0	1	1	27	37	64
Underkända %	6,0	4,9	5,3	0,0	5,9	4,8	6,0	4,9	5,3
<i>Egentliga Tavastland</i>									
Examinander	378	510	888				378	510	888
Godkända	352	496	848				352	496	848
Underkända	22	12	34				22	12	34
Underkända %	5,8	2,4	3,8				5,8	2,4	3,8
<i>Birkaland</i>									
Examinander	1 101	1 540	2 641	8	6	14	1 109	1 546	2 655
Godkända	1 020	1 450	2 470	8	6	14	1 028	1 456	2 484
Underkända	68	83	151	0	0	0	68	83	151
Underkända %	6,2	5,4	5,7	0,0	0,0	0,0	6,1	5,4	5,7
<i>Päijänne-Tavastland</i>									
Examinander	452	672	1 124				452	672	1 124
Godkända	418	638	1 056				418	638	1 056
Underkända	31	31	62				31	31	62
Underkända %	6,9	4,6	5,5				6,9	4,6	5,5
<i>Kymmenedalen</i>									
Examinander	367	564	931	6	6	12	373	570	943
Godkända	330	535	865	4	6	10	334	541	875
Underkända	31	27	58	2	0	2	33	27	60
Underkända %	8,4	4,8	6,2	33,3	0,0	16,7	8,8	4,7	6,4
<i>Södra Karelen</i>									
Examinander	261	395	656				261	395	656
Godkända	232	368	600				232	368	600
Underkända	28	24	52				28	24	52
Underkända %	10,7	6,1	7,9				10,7	6,1	7,9
<i>Södra Savolax</i>									
Examinander	400	545	945				400	545	945
Godkända	364	493	857				364	493	857
Underkända	33	44	77				33	44	77
Underkända %	8,3	8,1	8,1				8,3	8,1	8,1

Landskap	Finskspråkiga examinander			Svenskspråkiga examinander			Examinander totalt		
	Män	Kvinnor	Tot.	Män	Kvinnor	Tot.	Män	Kvinnor	Tot.
<i>Norra Savolax</i>									
Examinander	563	857	1 420				563	857	1 420
Godkända	535	812	1 347				535	812	1 347
Underkända	25	37	62				25	37	62
Underkända %	4,4	4,3	4,4				4,4	4,3	4,4
<i>Norra Karelen</i>									
Examinander	383	488	871				383	488	871
Godkända	360	481	841				360	481	841
Underkända	19	6	25				19	6	25
Underkända %	5,0	1,2	2,9				5,0	1,2	2,9
<i>Mellersta Finland</i>									
Examinander	680	840	1 520				680	840	1 520
Godkända	635	799	1 434				635	799	1 434
Underkända	41	38	79				41	38	79
Underkända %	6,0	4,5	5,2				6,0	4,5	5,2
<i>Södra Österbotten</i>									
Examinander	543	664	1 207				543	664	1 207
Godkända	492	630	1 122				492	630	1 122
Underkända	46	32	78				46	32	78
Underkända %	8,5	4,8	6,5				8,5	4,8	6,5
<i>Österbotten</i>									
Examinander	167	273	440	291	423	714	458	696	1 154
Godkända	154	252	406	268	406	674	422	658	1 080
Underkända	11	21	32	22	14	36	33	35	68
Underkända %	6,6	7,7	7,3	7,6	3,3	5,0	7,2	5,0	5,9
<i>Mellersta Österbotten</i>									
Examinander	147	278	425	20	28	48	167	306	473
Godkända	130	266	396	19	28	47	149	294	443
Underkända	17	12	29	1	0	1	18	12	30
Underkända %	11,6	4,3	6,8	5,0	0,0	2,1	10,8	3,9	6,3
<i>Norra Österbotten</i>									
Examinander	1 052	1 405	2 457	2	15	17	1 054	1 420	2 474
Godkända	956	1 319	2 275	2	15	17	958	1 334	2 292
Underkända	84	74	158	0	0	0	84	74	158
Underkända %	8,0	5,3	6,4	0,0	0,0	0,0	8,0	5,2	6,4
<i>Kajanaland</i>									
Examinander	226	286	512				226	286	512
Godkända	204	266	470				204	266	470
Underkända	18	20	38				18	20	38
Underkända %	8,0	7,0	7,4				8,0	7,0	7,4
<i>Lappland</i>									
Examinander	431	632	1 063				431	632	1 063
Godkända	385	584	969				385	584	969
Underkända	41	44	85				41	44	85
Underkända %	9,5	7,0	8,0				9,5	7,0	8,0
<i>Åland</i>									
Examinander				50	83	133	50	83	133
Godkända				48	81	129	48	81	129
Underkända				1	2	3	1	2	3
Underkända %				2,0	2,4	2,3	2,0	2,4	2,3
<b>HELA LANDET</b>									
<b>Examinander</b>	<b>12 074</b>	<b>16 608</b>	<b>28 682</b>	<b>964</b>	<b>1 231</b>	<b>2 195</b>	<b>13 038</b>	<b>17 839</b>	<b>30 877</b>
<b>Godkända</b>	<b>11 036</b>	<b>15 637</b>	<b>26 673</b>	<b>915</b>	<b>1 207</b>	<b>2 122</b>	<b>11 951</b>	<b>16 844</b>	<b>28 795</b>
<b>Underkända</b>	<b>883</b>	<b>851</b>	<b>1 734</b>	<b>42</b>	<b>19</b>	<b>61</b>	<b>925</b>	<b>870</b>	<b>1 795</b>
<b>Underkända %</b>	<b>7,3</b>	<b>5,1</b>	<b>6,0</b>	<b>4,4</b>	<b>1,5</b>	<b>2,8</b>	<b>7,1</b>	<b>4,9</b>	<b>5,8</b>

**FIGUR 3.1.2** Andel underkända landskapsvis i studentexamen våren 2010. Andelen underkända varierade då mellan 2,3 procent för Åland och 8,0 procent för Lappland. I genomsnitt underkändes 5,8 procent av examinanderna, vilket är en sänkning från föregående vår.

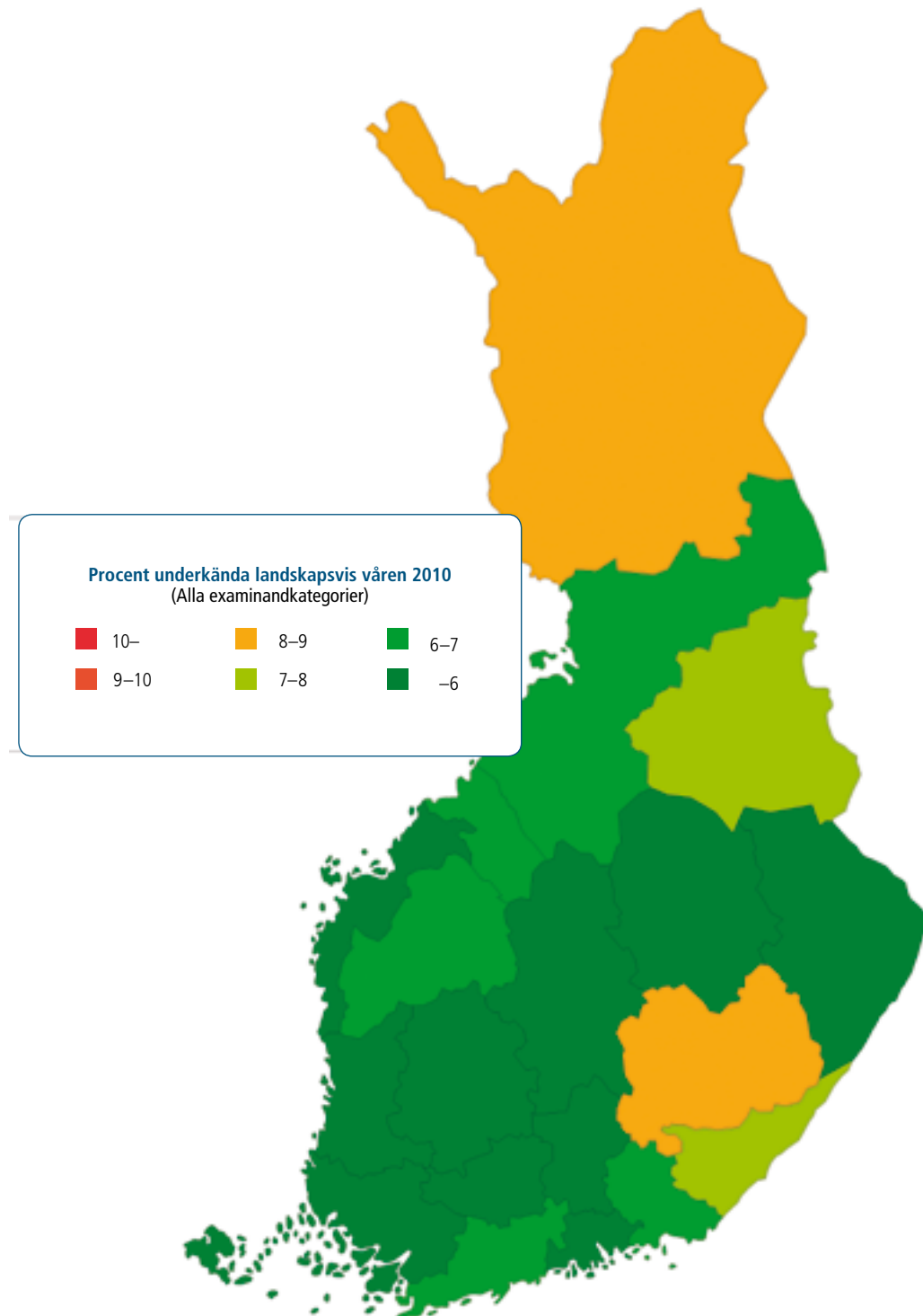

TABELL 3.1.2 Hösten 2010: deltagare i studentexamen efter landskap

Landskap	Finskspråkiga examinander			Svenskspråkiga examinander			Examinander totalt		
	Män	Kvinnor	Tot.	Män	Kvinnor	Tot.	Män	Kvinnor	Tot.
<i>Nyland</i>									
Examinander	745	865	1 610	32	29	61	777	894	1 671
Godkända	555	674	1 229	25	26	51	580	700	1 280
Underkända	144	160	304	7	3	10	151	163	314
Underkända %	19,3	18,5	18,9	21,9	10,3	16,4	19,4	18,2	18,8
<i>Östra Nyland</i>									
Examinander	22	16	38	5	6	11	27	22	49
Godkända	18	12	30	5	5	10	23	17	40
Underkända	3	4	7	0	1	1	3	5	8
Underkända %	13,6	25,0	18,4	0,0	16,7	9,1	11,1	22,7	16,3
<i>Egentliga Finland</i>									
Examinander	123	148	271	3	3	6	126	151	277
Godkända	89	110	199	3	3	6	92	113	205
Underkända	25	30	55	0	0	0	25	30	55
Underkända %	20,3	20,3	20,3	0,0	0,0	0,0	19,8	19,9	19,9
<i>Satakunta</i>									
Examinander	83	95	178		1	1	83	96	179
Godkända	64	67	131		1	1	64	68	132
Underkända	16	26	42		0	0	16	26	42
Underkända %	19,3	27,4	23,6			0,0	19,3	27,1	23,5
<i>Egentliga Tavastland</i>									
Examinander	47	44	91				47	44	91
Godkända	34	32	66				34	32	66
Underkända	13	11	24				13	11	24
Underkända %	27,7	25,0	26,4				27,7	25,0	26,4
<i>Birkaland</i>									
Examinander	186	227	413				186	227	413
Godkända	121	165	286				121	165	286
Underkända	54	54	108				54	54	108
Underkända %	29,0	23,8	26,2				29,0	23,8	26,2
<i>Päijänne-Tavastland</i>									
Examinander	86	79	165				86	79	165
Godkända	70	58	128				70	58	128
Underkända	12	19	31				12	19	31
Underkända %	14,0	24,1	18,8				14,0	24,1	18,8
<i>Kymmenedalen</i>									
Examinander	56	57	113	1		1	57	57	114
Godkända	38	41	79	1		1	39	41	80
Underkända	16	11	27	0		0	16	11	27
Underkända %	28,6	19,3	23,9	0,0		0,0	28,1	19,3	23,7
<i>Södra Karelen</i>									
Examinander	61	48	109				61	48	109
Godkända	43	39	82				43	39	82
Underkända	13	7	20				13	7	20
Underkända %	21,3	14,6	18,3				21,3	14,6	18,3
<i>Södra Savolax</i>									
Examinander	52	85	137				52	85	137
Godkända	35	56	91				35	56	91
Underkända	15	23	38				15	23	38
Underkända %	28,8	27,1	27,7				28,8	27,1	27,7

Landskap	Finskspråkiga examinander			Svenskspråkiga examinander			Examinander totalt		
	Män	Kvinnor	Tot.	Män	Kvinnor	Tot.	Män	Kvinnor	Tot.
<i>Norra Savolax</i>									
Examinander	74	110	184				74	110	184
Godkända	66	82	148				66	82	148
Underkända	6	23	29				6	23	29
Underkända%	8,1	20,9	15,8				8,1	20,9	15,8
<i>Norra Karelen</i>									
Examinander	74	56	130				74	56	130
Godkända	60	48	108				60	48	108
Underkända	10	6	16				10	6	16
Underkända%	13,5	10,7	12,3				13,5	10,7	12,3
<i>Mellersta Finland</i>									
Examinander	80	91	171				80	91	171
Godkända	56	62	118				56	62	118
Underkända	17	27	44				17	27	44
Underkända%	21,3	29,7	25,7				21,3	29,7	25,7
<i>Södra Österbotten</i>									
Examinander	84	72	156				84	72	156
Godkända	62	57	119				62	57	119
Underkända	18	15	33				18	15	33
Underkända%	21,4	20,8	21,2				21,4	20,8	21,2
<i>Österbotten</i>									
Examinander	23	17	40	23	51	74	46	68	114
Godkända	16	10	26	15	40	55	31	50	81
Underkända	5	6	11	5	9	14	10	15	25
Underkända%	21,7	35,3	27,5	21,7	17,6	18,9	21,7	22,1	21,9
<i>Mellersta Österbotten</i>									
Examinander	24	30	54	1		1	25	30	55
Godkända	19	20	39	1		1	20	20	40
Underkända	5	7	12	0		0	5	7	12
Underkända%	20,8	23,3	22,2	0,0		0,0	20,0	23,3	21,8
<i>Norra Österbotten</i>									
Examinander	173	198	371				173	198	371
Godkända	133	152	285				133	152	285
Underkända	30	37	67				30	37	67
Underkända%	17,3	18,7	18,1				17,3	18,7	18,1
<i>Kajanaland</i>									
Examinander	35	51	86				35	51	86
Godkända	23	41	64				23	41	64
Underkända	12	9	21				12	9	21
Underkända%	34,3	17,6	24,4				34,3	17,6	24,4
<i>Lappland</i>									
Examinander	86	122	208				86	122	208
Godkända	53	95	148				53	95	148
Underkända	24	25	49				24	25	49
Underkända%	27,9	20,5	23,6				27,9	20,5	23,6
<i>Åland</i>									
Examinander				2	1	3	2	1	3
Godkända				2	0	2	2	0	2
Underkända				0	1	1	0	1	1
Underkända%-%				0,0	100,0	33,3	0,0	100,0	33,3
<b>HELA LANDET</b>									
<b>Examinander</b>	<b>2 114</b>	<b>2 411</b>	<b>4 525</b>	<b>67</b>	<b>91</b>	<b>158</b>	<b>2 181</b>	<b>2 502</b>	<b>4 683</b>
<b>Godkända</b>	<b>1 555</b>	<b>1 821</b>	<b>3 376</b>	<b>52</b>	<b>75</b>	<b>127</b>	<b>1 607</b>	<b>1 896</b>	<b>3 503</b>
<b>Underkända</b>	<b>438</b>	<b>500</b>	<b>938</b>	<b>12</b>	<b>14</b>	<b>26</b>	<b>450</b>	<b>514</b>	<b>964</b>
<b>Underkända%</b>	<b>20,7</b>	<b>20,7</b>	<b>20,7</b>	<b>17,9</b>	<b>15,4</b>	<b>16,5</b>	<b>20,6</b>	<b>20,5</b>	<b>20,6</b>

**FIGUR 3.1.3** Andel underkända landskapsvis i studentexamen hösten 2010. Andelen underkända varierade då mellan 33,3 procent för Åland och 12,3 för Norra Karelen. I genomsnitt underkändes 20,6 procent av examinanderna, vilket är en aning mindre än föregående höst.

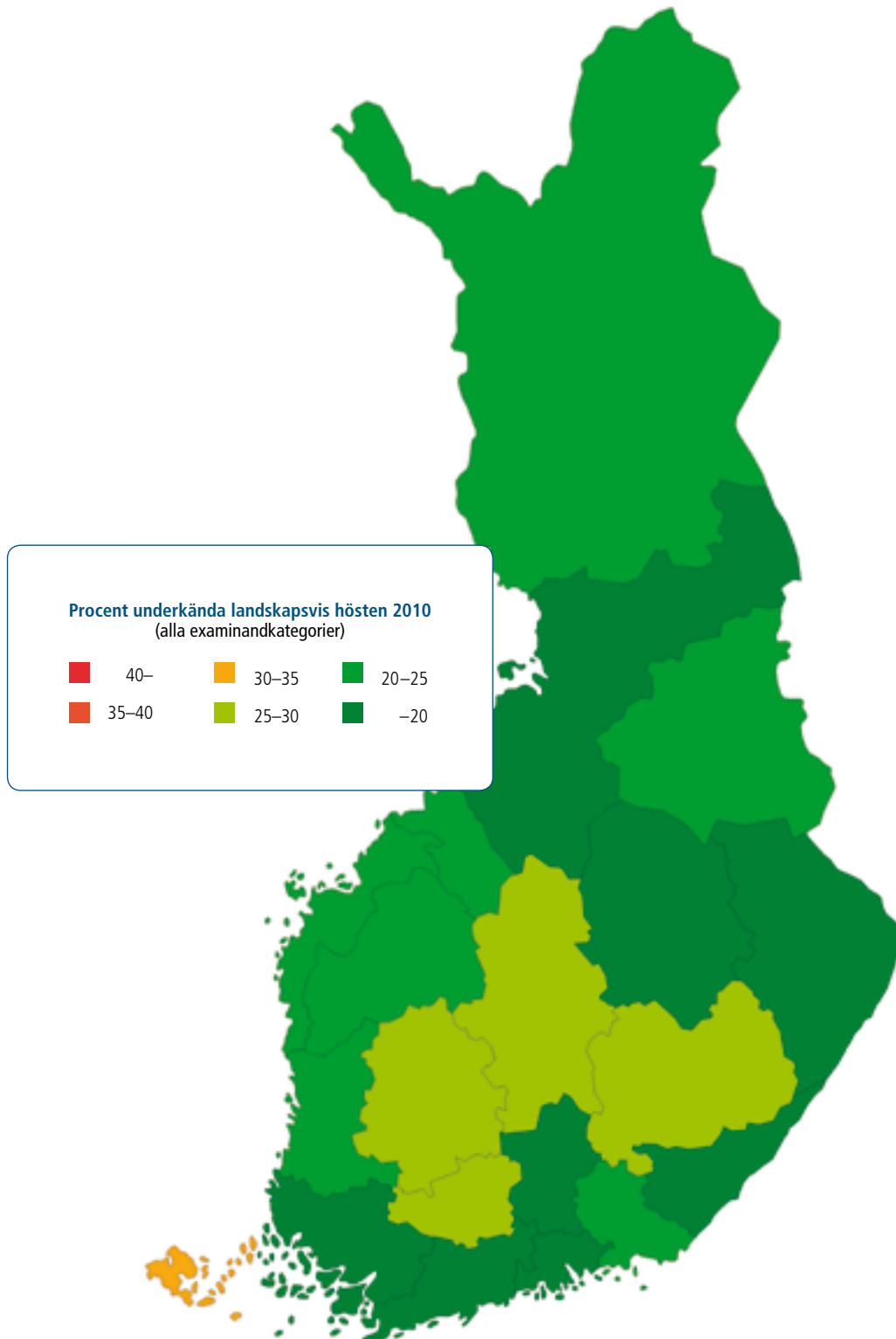

**TABELL 3.1.3** Befolkning som tagit studentexamen efter ålder och kön 2009

Ålder	Personer med studentexamen totalt	Andel av åldersklassen (%)	Andel män i åldersklassen (%)	Andel kvinnor i åldersklassen (%)
15–19	28 293	8,5	6,9	10,1
20–24	160 076	49,3	41,0	58,1
25–29	170 220	49,4	40,3	59,0
30–34	162 611	48,1	39,6	57,1
35–39	131 175	42,2	34,0	50,8
40–44	144 174	40,2	30,8	49,9
45–49	135 934	35,9	27,1	44,9
50–54	114 672	30,3	23,7	37,0
55–59	92 303	23,8	19,2	28,3
60–64	72 346	18,2	15,5	20,8
65–69	39 825	15,4	13,7	17,0
70–74	23 062	10,2	9,6	10,8
75–79	14 417	8,0	8,2	7,9
80–84	9 473	6,8	7,4	6,5
85–	6 801	6,3	8,1	5,6
<b>Totalt*</b>	<b>1 305 382</b>	<b>29,2</b>	<b>24,5</b>	<b>33,7</b>

\* I landet bosatt befolkning som fyllt 15 år Källa: Statistikcentralen, utbildningsstatistik

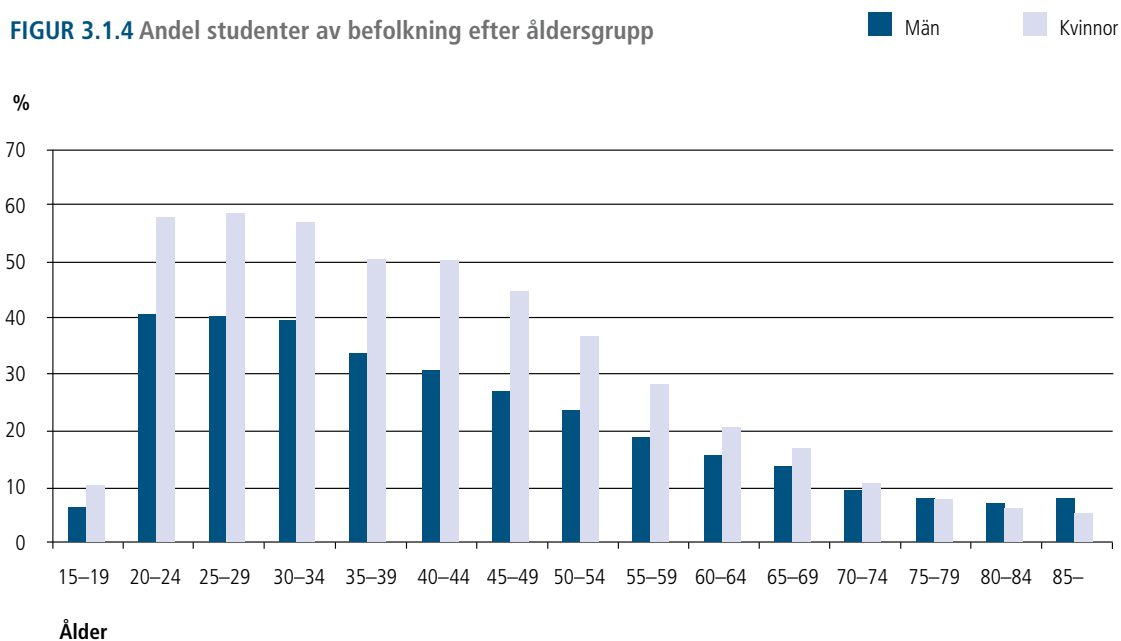
**FIGUR 3.1.4** Andel studenter av befolkning efter åldersgrupp

I slutet av år 2009 hade 29,2 procent av de 15 år fyllda finländarna tagit studentexamen. Andelen studenter är högre ju yngre åldersklass det är fråga om.

TABELL 3.1.4 Studenter 2010: åldersfördelning

Ålder	Vårens examen						Höstens examen					
	Män		Kvinnor		Sammanlagt		Män		Kvinnor		Sammanlagt	
	Antal	%	Antal	%	Antal	%	Antal	%	Antal	%	Antal	%
-17	2	0,0	2	0,0	4	0,0	1	0,1	2	0,1	3	0,1
18	153	1,3	308	1,8	461	1,6	35	2,2	96	5,0	131	3,7
19	9 871	82,6	14 040	83,3	23 911	83,0	1 193	73,9	1 385	72,9	2 578	73,3
20	1 563	13,1	1 995	11,8	3 558	12,4	220	13,6	210	11,0	430	12,2
21	148	1,2	181	1,1	329	1,1	60	3,7	56	2,9	116	3,3
22	57	0,5	62	0,4	119	0,4	19	1,2	28	1,5	47	1,3
23	36	0,3	29	0,2	65	0,2	17	1,1	14	0,7	31	0,9
24	20	0,2	23	0,1	43	0,1	12	0,7	13	0,7	25	0,7
25-29	54	0,5	73	0,4	127	0,4	30	1,9	29	1,5	59	1,7
30-34	18	0,2	25	0,1	43	0,1	9	0,6	9	0,5	18	0,5
35-39	2	0,0	17	0,1	19	0,1	5	0,3	10	0,5	15	0,4
40-44	6	0,1	19	0,1	25	0,1	3	0,2	10	0,5	13	0,4
45-49	3	0,0	19	0,1	22	0,1	4	0,2	14	0,7	18	0,5
50-54	5	0,0	12	0,1	17	0,1	2	0,1	12	0,6	14	0,4
55-59	1	0,0	19	0,1	20	0,1	0	0,0	5	0,3	5	0,1
60-64	7	0,1	12	0,1	19	0,1	2	0,1	3	0,2	5	0,1
65-69	5	0,0	9	0,1	14	0,0	2	0,1	2	0,1	4	0,1
70-	3	0,0	1	0,0	4	0,0	0	0,0	3	0,2	3	0,1
<b>Sammanlagt</b>	<b>11 954</b>	<b>100,0</b>	<b>16 846</b>	<b>100,0</b>	<b>28 800</b>	<b>100,0</b>	<b>1 614</b>	<b>100,0</b>	<b>1 901</b>	<b>100,0</b>	<b>3 515</b>	<b>100,0</b>

TABELL 3.1.5 Studenter 2010: andelen studenter av alla 18-20 åringar efter landskap

Landskap	Ålder											
	18 v			19 v			20 v			18-20 år sammanlagt		
	Stud:er	Alla*	Stud%	Stud:er	Alla*	Stud%	Stud:er	Alla*	Stud%	Stud:er	Alla*	Stud%
Åland	1	358	0,28	124	318	38,99	6	309	1,94	131	985	13,30
Södra Karelen	13	1 704	0,76	577	1 517	38,04	77	1 564	4,92	667	4 785	13,94
Södra Österbotten	20	2 660	0,75	1 077	2 512	42,87	122	2 389	5,11	1 219	7 561	16,12
Södra Savolax	12	1 843	0,65	820	1 829	44,83	65	1 794	3,62	897	5 466	16,41
Kajanaland	9	1 105	0,81	431	981	43,93	87	920	9,46	527	3 006	17,53
Egentliga Tavastland	8	2 229	0,36	798	2 125	37,55	79	1 995	3,96	885	6 349	13,94
Mellersta Österbotten	7	950	0,74	371	901	41,18	84	903	9,30	462	2 754	16,78
Mellersta Finland	17	3 516	0,48	1 372	3 543	38,72	134	3 812	3,52	1 523	10 871	14,01
Kymmenedalen	10	2 210	0,45	781	2 084	37,48	137	1 932	7,09	928	6 226	14,91
Lappland	21	2 516	0,83	834	2 468	33,79	235	2 399	9,80	1 090	7 383	14,76
Birkaland	60	5 847	1,03	2 160	5 872	36,78	439	6 224	7,05	2 659	17 943	14,82
Österbotten	34	2 320	1,47	1 028	2 301	44,68	74	2 417	3,06	1 136	7 038	16,14
Norra Karelen	17	2 203	0,77	814	2 177	37,39	84	2 165	3,88	915	6 545	13,98
Norra Österbotten	34	5 613	0,61	2 183	5 541	39,40	265	5 226	5,07	2 482	16 380	15,15
Norra Savolax	25	3 192	0,78	1 242	3 205	38,75	171	3 079	5,55	1 438	9 476	15,18
Päijänne-Tavastland	16	2 649	0,60	926	2 466	37,55	185	2 403	7,70	1 127	7 518	14,99
Satakunta	15	2 850	0,53	1 112	2 628	42,31	102	2 684	3,80	1 229	8 162	15,06
Nyland	234	18 950	1,23	7 565	19 056	39,70	1 396	19 706	7,08	9 195	57 712	15,93
Egentliga Finland	39	5 580	0,70	2 274	5 646	40,28	246	5 829	4,22	2 559	17 055	15,00
<b>Sammanlagt</b>	<b>592</b>	<b>68 295</b>	<b>0,87</b>	<b>26 489</b>	<b>67 170</b>	<b>39,44</b>	<b>3 988</b>	<b>67 750</b>	<b>5,89</b>	<b>31 069</b>	<b>203 215</b>	<b>15,29</b>



**FIGUR 3.1.5** Andel studenter av den 18–20-åriga befolkningen landskapsvis år 2010. Relativt sett flest deltagare hade Kajanaland och minst Åland, där en stor del av de unga avlägger svensk gymnasieexamen.

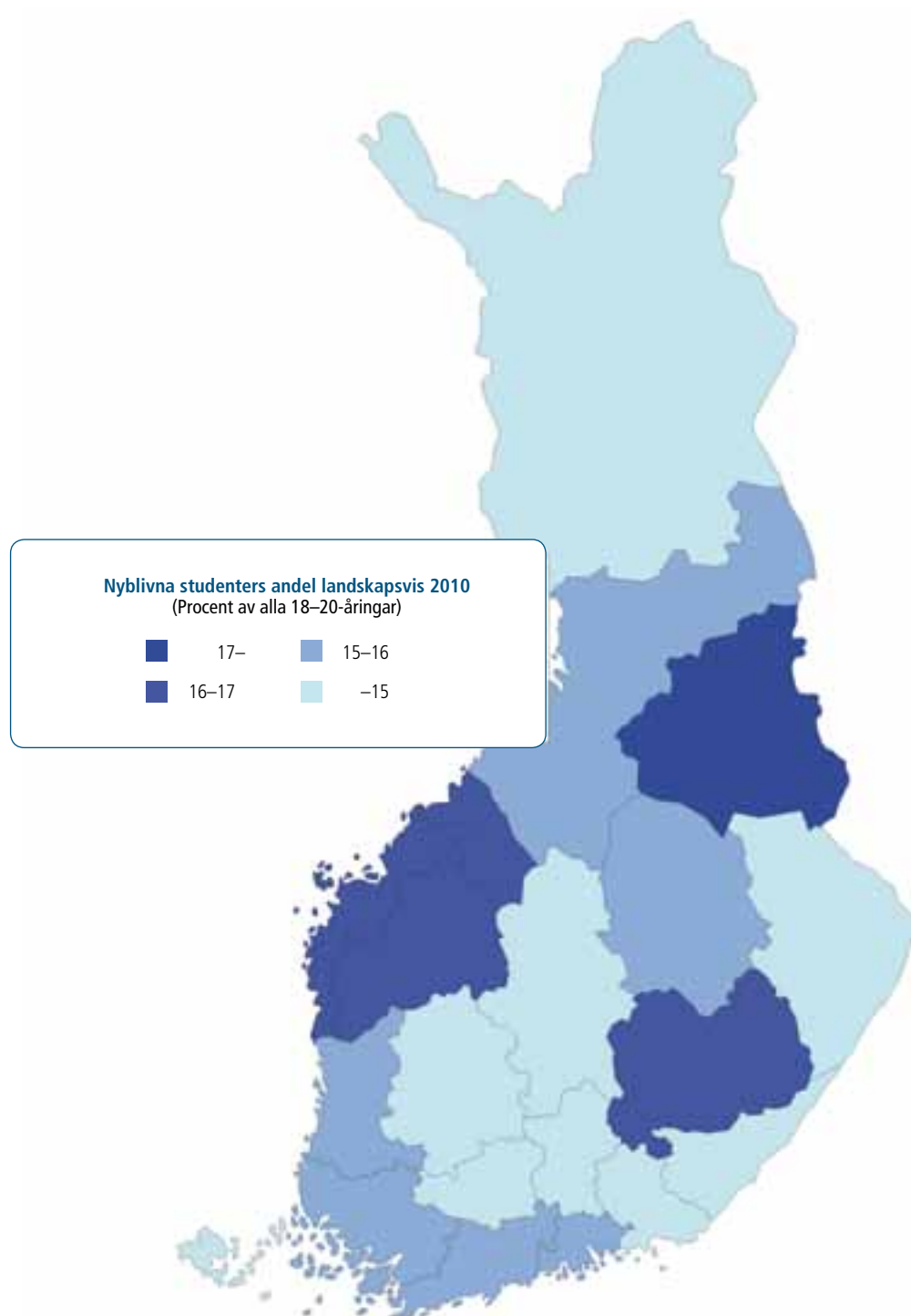

### 3.2 Vitsord

När bedömningen av provprestationerna är slutförd bestämmer studentexamensnämnden provspecifika poänggränser för vitsorden. Det sker för varje examenstillfälle för sig. De olika vitsordens relativa andelar försöker nämnden hålla någotsånär konstanta, men om till exempel de som fått maximiantal poäng för något prov överstiger 5 procent av dem som skri-

vit provet, är det naturligtvis omöjligt att upprätthålla gränserna exakt som avsett är.

Relativa andelar som avviker påtagligt från det mål som ställts upp för fördelningen förekommer närmast i sådana prov som skrivs av så få examinander att det inte alltid är möjligt att hålla fast vid gränserna. Den relativa bedömningen erbjuder en kommensurabel metod att mäta examinander- nas färdigheter i respektive prov även mellan olika examenstillfällen.

En närmare analys av statistiken över framgång i omprov efter examinandkategori visar att det är de som gör om ett underkänt men kompenserat obligatoriskt eller ett underkänt obligatoriskt prov som står för den högsta procenten framgångsrika prov. I genomsnitt har ca 48 procent av omproven gett höjt vitsord. En blick på provnivån visar för sin del att ett omprov typiskt har gett en förhöjning som i genomsnitt motsvarar en halv vitsordspoäng, och det gäller både våren och hösten.

De som tog studenten 2010 fick i genomsnitt 4,27 vitsordspoäng för sina prov, vilket ligger lite över poängen för cum laude. De som blev klara med examen om våren lyckades klart bättre än de som blev klara om hösten, och kvinnorna fick i genomsnitt högre vitsord än männen. På landskapsnivå är det mycket små skillnader i genomsnittlig vitsordspoäng. Högsta medelvärdet har Åland med 4,41, lägsta medelvärdet Kajanaland med 4,04. Skillnaden utgör således bara ca en fjärdedels vitsord.

Sedan 1996 har de i genomsnitt bästa fem procenten av dem som skrivit ett prov fått vitsordet laudatur. Från våren 1996 till hösten 2010 har fyra examinander lyckats komma upp till nio laudaturvitsord och trettio examinander till åtta laudaturvitsord. En examinand kom upp till 11 laudaturvitsord 2010, det högsta antalet hittills. Sjulaudaturstuderenter finns det några av varje år, och drygt 6 000 examinander har årligen fått åtminstone ett laudaturvitsord.

FIGUR 3.2.1 Vitsordsfördelningen

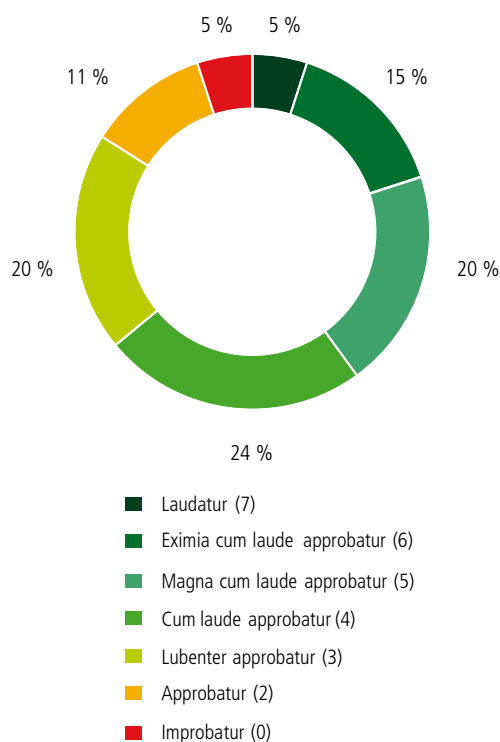

*Studentexamensnämnden bestämmer poänggränserna för vitsorden när bedömningen är slutförd, vilket sker för varje examenstillfälle för sig. För proven ges vitsord ungefär enligt följande: L 5 %, E 15 %, M 20 %, C 24 %, B 20 %, A 11 %, I 5 %. I figurförklaringen ges poängtalet för respektive vitsord inom parentes.*

TABELL 3.2.1 Vitsordsfördelning på riksnivå, våren 2010

Prov	Vitsord							Tot..
	L	E	M	C	B	A	I	
<i>Modersmålet, finska</i>								
Antal	1 463	3 851	5 646	8 901	5 226	2 549	694	28 330
%	5,2	13,6	19,9	31,4	18,4	9,0	2,4	100,0
Män %	3,6	9,5	16,7	31,0	22,5	12,7	3,9	100,0
Kvinnor %	6,3	16,6	22,2	31,7	15,5	6,3	1,4	100,0
<i>Modersmålet, svenska</i>								
Antal	104	291	474	707	376	183	52	2 187
%	4,8	13,3	21,7	32,3	17,2	8,4	2,4	100,0
Män %	2,6	9,3	15,8	33,6	22,1	12,1	4,4	100,0
Kvinnor %	6,4	16,4	26,2	31,4	13,4	5,5	0,8	100,0
<i>Modersmålet, nordsamiska</i>								
Antal	0	1	2	5	0	0	0	8
%	0,0	12,5	25,0	62,5	0,0	0,0	0,0	100,0
Män %	0,0	0,0	0,0	100,0	0,0	0,0	0,0	100,0
Kvinnor %	0,0	16,7	33,3	50,0	0,0	0,0	0,0	100,0
<i>Svenska, lång lärokurs</i>								
Antal	82	245	333	389	331	175	95	1 650
%	5,0	14,8	20,2	23,6	20,1	10,6	5,8	100,0
Män %	6,0	13,4	17,8	25,0	22,9	10,4	4,4	100,0
Kvinnor %	4,6	15,4	21,0	23,1	19,0	10,7	6,2	100,0
<i>Svenska, medellång lärokurs</i>								
Antal	473	1 451	2 039	2 390	2 013	1 064	522	9 952
%	4,8	14,6	20,5	24,0	20,2	10,7	5,2	100,0
Män %	2,7	10,4	17,9	23,7	23,6	14,0	7,6	100,0
Kvinnor %	5,6	16,4	21,6	24,1	18,8	9,2	4,2	100,0
<i>Finska, lång lärokurs</i>								
Antal	55	238	268	255	94	21	6	937
%	5,9	25,4	28,6	27,2	10,0	2,2	0,6	100,0
Män %	4,7	23,8	30,0	27,3	11,1	2,5	0,7	100,0
Kvinnor %	6,8	26,6	27,5	27,2	9,2	2,1	0,6	100,0
<i>Finska, medellång lärokurs</i>								
Antal	3	22	63	47	47	44	20	246
%	1,2	8,9	25,6	19,1	19,1	17,9	8,1	100,0
Män %	0,0	5,3	23,4	18,1	20,2	21,3	11,7	100,0
Kvinnor %	2,0	11,2	27,0	19,7	18,4	15,8	5,9	100,0
<i>Engelska, lång lärokurs</i>								
Antal	1 216	3 769	4 745	5 628	4 576	2 592	705	23 231
%	5,2	16,2	20,4	24,2	19,7	11,2	3,0	100,0
Män %	6,0	18,6	22,1	24,6	18,4	8,4	2,0	100,0
Kvinnor %	4,7	14,6	19,3	24,0	20,6	13,1	3,8	100,0
<i>Franska, lång lärokurs</i>								
Antal	23	55	70	81	72	52	3	356
%	6,5	15,4	19,7	22,8	20,2	14,6	0,8	100,0
Män %	7,2	11,3	17,5	23,7	25,8	12,4	2,1	100,0
Kvinnor %	6,2	17,0	20,5	22,4	18,1	15,4	0,4	100,0
<i>Spanska, lång lärokurs</i>								
Antal	2	4	10	8	4	1	0	29
%	6,9	13,8	34,5	27,6	13,8	3,4	0,0	100,0
Män %	11,1	11,1	44,4	22,2	11,1	0,0	0,0	100,0
Kvinnor %	5,0	15,0	30,0	30,0	15,0	5,0	0,0	100,0

Prov	Vitsord							Tot.
	L	E	M	C	B	A	I	
<i>Tyska, lång lärokurs</i>								
Antal	51	151	178	194	129	100	20	823
%	6,2	18,3	21,6	23,6	15,7	12,2	2,4	100,0
Män %	4,8	13,9	21,1	26,7	15,9	15,9	1,6	100,0
Kvinnor %	6,8	20,3	21,9	22,2	15,6	10,5	2,8	100,0
<i>Ryska, lång lärokurs</i>								
Antal	36	62	44	17	12	9	1	181
%	19,9	34,3	24,3	9,4	6,6	5,0	0,6	100,0
Män %	12,2	26,5	32,7	10,2	12,2	6,1	0,0	100,0
Kvinnor %	22,7	37,1	21,2	9,1	4,5	4,5	0,8	100,0
<i>Enaresamiska, kort lärokurs</i>								
Antal	0	0	0	0	1	0	0	1
%	0,0	0,0	0,0	0,0	100,0	0,0	0,0	100,0
Män %								
Kvinnor %	0,0	0,0	0,0	0,0	100,0	0,0	0,0	100,0
<i>Nordsamiska, kort lärokurs</i>								
Antal	2	0	3	1	0	0	0	6
%	33,3	0,0	50,0	16,7	0,0	0,0	0,0	100,0
Män %	0,0	0,0	100,0	0,0	0,0	0,0	0,0	100,0
Kvinnor %	40,0	0,0	40,0	20,0	0,0	0,0	0,0	100,0
<i>Engelska, kort lärokurs</i>								
Antal	29	85	149	140	78	76	17	574
%	5,1	14,8	26,0	24,4	13,6	13,2	3,0	100,0
Män %	4,3	13,6	31,1	25,1	11,9	11,1	3,0	100,0
Kvinnor %	5,6	15,6	22,4	23,9	14,7	14,7	2,9	100,0
<i>Franska, kort lärokurs</i>								
Antal	71	201	279	333	288	195	52	1 419
%	5,0	14,2	19,7	23,5	20,3	13,7	3,7	100,0
Män %	2,8	13,6	15,9	24,3	19,2	19,6	4,7	100,0
Kvinnor %	5,4	14,3	20,3	23,3	20,5	12,7	3,5	100,0
<i>Portugisiska, kort lärokurs</i>								
Antal	1	2	2	1	3	1	1	11
%	9,1	18,2	18,2	9,1	27,3	9,1	9,1	100,0
Män %	0,0	0,0	0,0	0,0	0,0	0,0	100,0	100,0
Kvinnor %	10,0	20,0	20,0	10,0	30,0	10,0	0,0	100,0
<i>Latin, kort lärokurs</i>								
Antal	5	6	10	5	5	3	6	40
%	12,5	15,0	25,0	12,5	12,5	7,5	15,0	100,0
Män %	14,3	28,6	21,4	14,3	7,1	0,0	14,3	100,0
Kvinnor %	11,5	7,7	26,9	11,5	15,4	11,5	15,4	100,0
<i>Latin, längre lärokurs</i>								
Antal	0	1	0	0	1	0	0	2
%	0,0	50,0	0,0	0,0	50,0	0,0	0,0	100,0
Män %	0,0	100,0	0,0	0,0	0,0	0,0	0,0	100,0
Kvinnor %	0,0	0,0	0,0	0,0	100,0	0,0	0,0	100,0
<i>Spanska, kort lärokurs</i>								
Antal	55	128	184	234	170	98	36	905
%	6,1	14,1	20,3	25,9	18,8	10,8	4,0	100,0
Män %	4,4	9,4	25,0	25,6	15,6	13,8	6,3	100,0
Kvinnor %	6,4	15,2	19,3	25,9	19,5	10,2	3,5	100,0

Prov	Vitsord							Tot.
	L	E	M	C	B	A	I	
<i>Tyska, kort lärokurs</i>								
Antal	122	413	473	522	338	160	53	2 081
%	5,9	19,8	22,7	25,1	16,2	7,7	2,5	100,0
Män %	3,9	15,9	20,5	28,7	17,5	10,7	2,8	100,0
Kvinnor %	6,7	21,6	23,7	23,5	15,7	6,4	2,4	100,0
<i>Italienska, kort lärokurs</i>								
Antal	7	21	26	28	20	23	5	130
%	5,4	16,2	20,0	21,5	15,4	17,7	3,8	100,0
Män %	0,0	20,8	20,8	20,8	16,7	20,8	0,0	100,0
Kvinnor %	6,6	15,1	19,8	21,7	15,1	17,0	4,7	100,0
<i>Ryska, kort lärokurs</i>								
Antal	31	64	94	99	65	50	19	422
%	7,3	15,2	22,3	23,5	15,4	11,8	4,5	100,0
Män %	5,3	13,0	17,6	19,8	19,1	15,3	9,9	100,0
Kvinnor %	8,2	16,2	24,4	25,1	13,7	10,3	2,1	100,0
<i>Matematik, lång lärokurs</i>								
Antal	644	1 706	2 452	2 677	2 403	1 196	644	11 722
%	5,5	14,6	20,9	22,8	20,5	10,2	5,5	100,0
Män %	7,4	15,9	21,2	22,0	19,3	9,3	4,9	100,0
Kvinnor %	3,3	13,0	20,5	23,8	21,9	11,2	6,2	100,0
<i>Matematik, kort lärokurs</i>								
Antal	671	1 753	2 281	2 717	2 441	1 293	644	11 800
%	5,7	14,9	19,3	23,0	20,7	11,0	5,5	100,0
Män %	4,5	12,9	18,5	24,2	22,8	11,8	5,3	100,0
Kvinnor %	6,6	16,4	20,0	22,1	19,0	10,3	5,6	100,0
<i>Biologi</i>								
Antal	184	453	740	744	681	383	172	3 357
%	5,5	13,5	22,0	22,2	20,3	11,4	5,1	100,0
Män %	3,5	9,7	17,6	23,0	23,9	15,5	6,9	100,0
Kvinnor %	6,4	15,2	24,1	21,8	18,7	9,6	4,3	100,0
<i>Livsåskådningskunskap</i>								
Antal	8	23	33	36	27	20	8	155
%	5,2	14,8	21,3	23,2	17,4	12,9	5,2	100,0
Män %	4,7	17,2	15,6	25,0	15,6	12,5	9,4	100,0
Kvinnor %	5,5	13,2	25,3	22,0	18,7	13,2	2,2	100,0
<i>Filosofi</i>								
Antal	44	111	159	208	172	69	46	809
%	5,4	13,7	19,7	25,7	21,3	8,5	5,7	100,0
Män %	5,1	9,0	19,7	25,1	23,6	10,2	7,3	100,0
Kvinnor %	5,8	18,6	19,6	26,4	18,8	6,8	4,0	100,0
<i>Fysik</i>								
Antal	246	740	922	1 211	1 063	607	230	5 019
%	4,9	14,7	18,4	24,1	21,2	12,1	4,6	100,0
Män %	4,3	13,4	17,2	24,2	22,8	13,1	5,1	100,0
Kvinnor %	6,8	19,2	22,1	24,0	16,0	8,9	3,0	100,0
<i>Geografi</i>								
Antal	153	472	578	634	511	327	104	2 779
%	5,5	17,0	20,8	22,8	18,4	11,8	3,7	100,0
Män %	3,8	12,2	18,3	24,3	21,6	14,3	5,4	100,0
Kvinnor %	7,6	22,8	23,8	21,0	14,4	8,6	1,8	100,0

Prov	Vitsord							Tot.
	L	E	M	C	B	A	I	
<i>Historia</i>								
Antal	262	623	838	973	829	384	175	4 084
%	6,4	15,3	20,5	23,8	20,3	9,4	4,3	100,0
Män %	4,8	11,7	19,2	24,8	23,2	11,2	5,2	100,0
Kvinnor %	8,6	20,1	22,3	22,5	16,4	7,0	3,0	100,0
<i>Kemi</i>								
Antal	168	618	718	947	774	357	192	3 774
%	4,5	16,4	19,0	25,1	20,5	9,5	5,1	100,0
Män %	4,9	15,4	17,0	24,9	21,3	10,8	5,6	100,0
Kvinnor %	3,9	17,6	21,5	25,3	19,5	7,8	4,4	100,0
<i>Psykologi</i>								
Antal	293	1 044	1 106	1 586	1 084	737	332	6 182
%	4,7	16,9	17,9	25,7	17,5	11,9	5,4	100,0
Män %	2,9	8,5	12,1	23,9	21,8	19,5	11,3	100,0
Kvinnor %	5,1	18,6	19,1	26,0	16,7	10,3	4,1	100,0
<i>Evangelisk-luthersk religion</i>								
Antal	84	281	377	405	323	194	81	1 745
%	4,8	16,1	21,6	23,2	18,5	11,1	4,6	100,0
Män %	5,2	12,4	17,4	25,2	17,4	14,0	8,4	100,0
Kvinnor %	4,7	17,5	23,2	22,5	18,9	10,0	3,2	100,0
<i>Ortodox religion</i>								
Antal	3	2	4	7	5	5	1	27
%	11,1	7,4	14,8	25,9	18,5	18,5	3,7	100,0
Män %	12,5	12,5	12,5	12,5	25,0	25,0	0,0	100,0
Kvinnor %	10,5	5,3	15,8	31,6	15,8	15,8	5,3	100,0
<i>Samhällslära</i>								
Antal	221	673	916	1 343	894	617	228	4 892
%	4,5	13,8	18,7	27,5	18,3	12,6	4,7	100,0
Män %	3,1	10,4	16,8	28,0	20,9	14,4	6,3	100,0
Kvinnor %	6,1	17,5	20,9	26,8	15,3	10,6	2,9	100,0
<i>Hälsökunskap</i>								
Antal	264	951	1 203	1 540	1 297	512	241	6 008
%	4,4	15,8	20,0	25,6	21,6	8,5	4,0	100,0
Män %	2,2	6,5	14,0	25,6	29,2	14,9	7,6	100,0
Kvinnor %	5,2	19,4	22,3	25,6	18,7	6,1	2,7	100,0
<i>Svenska som andraspråk</i>								
Antal	0	0	1	1	1	0	0	3
%	0,0	0,0	33,3	33,3	33,3	0,0	0,0	100,0
Män %	0,0	0,0	0,0	100,0	0,0	0,0	0,0	100,0
Kvinnor %	0,0	0,0	50,0	0,0	50,0	0,0	0,0	100,0
<i>Finska som andraspråk</i>								
Antal	20	60	84	101	60	42	28	395
%	5,1	15,2	21,3	25,6	15,2	10,6	7,1	100,0
Män %	0,6	10,8	17,5	27,1	19,3	15,7	9,0	100,0
Kvinnor %	8,3	18,3	24,0	24,5	12,2	7,0	5,7	100,0

TABELL 3.2.2 Vitsordsfördelning på riksnivå, hösten 2010

Prov	Vitsord							Tot.
	L	E	M	C	B	A	I	
<i>Modersmålet, finska</i>								
Antal	151	472	846	1 591	1 085	792	261	5 198
%	2,9	9,1	16,3	30,6	20,9	15,2	5,0	100,0
Män %	1,5	6,3	10,6	28,5	23,7	21,1	8,2	100,0
Kvinnor %	3,9	11,1	20,5	32,2	18,8	10,9	2,6	100,0
<i>Modersmålet, svenska</i>								
Antal	13	37	69	121	81	44	22	387
%	3,4	9,6	17,8	31,3	20,9	11,4	5,7	100,0
Män %	2,8	4,5	12,9	29,2	24,2	17,4	9,0	100,0
Kvinnor %	3,8	13,9	22,0	33,0	18,2	6,2	2,9	100,0
<i>Modersmålet, nordsamiska</i>								
Antal	0	1	1	2	0	0	0	4
%	0,0	25,0	25,0	50,0	0,0	0,0	0,0	100,0
Män %								
Kvinnor %	0,0	25,0	25,0	50,0	0,0	0,0	0,0	100,0
<i>Svenska, lång lärokurs</i>								
Antal	44	123	170	203	170	76	51	837
%	5,3	14,7	20,3	24,3	20,3	9,1	6,1	100,0
Män %	7,7	14,5	22,2	30,2	17,3	3,6	4,4	100,0
Kvinnor %	4,2	14,8	19,5	21,7	21,6	11,4	6,8	100,0
<i>Svenska, medellång lärokurs</i>								
Antal	435	1 371	1 767	2 103	1 782	994	450	8 902
%	4,9	15,4	19,8	23,6	20,0	11,2	5,1	100,0
Män %	3,1	11,3	17,3	24,6	22,3	15,0	6,4	100,0
Kvinnor %	5,7	17,2	21,0	23,2	19,0	9,5	4,4	100,0
<i>Finska, lång lärokurs</i>								
Antal	85	366	430	233	90	53	5	1 262
%	6,7	29,0	34,1	18,5	7,1	4,2	0,4	100,0
Män %	5,0	27,6	35,7	18,8	8,1	4,8	0,2	100,0
Kvinnor %	8,1	30,1	32,9	18,2	6,4	3,8	0,6	100,0
<i>Finska, medellång lärokurs</i>								
Antal	14	23	43	61	71	59	18	289
%	4,8	8,0	14,9	21,1	24,6	20,4	6,2	100,0
Män %	3,7	7,4	7,4	21,0	28,4	22,2	9,9	100,0
Kvinnor %	5,3	8,2	17,8	21,2	23,1	19,7	4,8	100,0
<i>Engelska, lång lärokurs</i>								
Antal	814	2 532	3 083	3 576	3 012	1 826	483	15 326
%	5,3	16,5	20,1	23,3	19,7	11,9	3,2	100,0
Män %	6,2	19,3	21,7	23,6	18,2	9,0	2,1	100,0
Kvinnor %	4,6	14,3	18,9	23,1	20,8	14,3	4,0	100,0
<i>Franska, lång lärokurs</i>								
Antal	6	14	19	23	18	10	3	93
%	6,5	15,1	20,4	24,7	19,4	10,8	3,2	100,0
Män %	11,8	17,6	5,9	29,4	23,5	5,9	5,9	100,0
Kvinnor %	5,3	14,5	23,7	23,7	18,4	11,8	2,6	100,0
<i>Spanska, lång lärokurs</i>								
Antal	1	6	7	6	6	4	0	30
%	3,3	20,0	23,3	20,0	20,0	13,3	0,0	100,0
Män %	0,0	38,5	15,4	15,4	23,1	7,7	0,0	100,0
Kvinnor %	5,9	5,9	29,4	23,5	17,6	17,6	0,0	100,0

Prov	Vitsord							Tot.
	L	E	M	C	B	A	I	
<i>Tyska, lång lärokurs</i>								
Antal	16	54	65	58	49	35	13	290
%	5,5	18,6	22,4	20,0	16,9	12,1	4,5	100,0
Män %	7,8	14,3	16,9	16,9	16,9	20,8	6,5	100,0
Kvinnor %	4,7	20,2	24,4	21,1	16,9	8,9	3,8	100,0
<i>Ryska, lång lärokurs</i>								
Antal	28	49	33	16	3	2	3	134
%	20,9	36,6	24,6	11,9	2,2	1,5	2,2	100,0
Män %	16,7	33,3	31,3	10,4	2,1	4,2	2,1	100,0
Kvinnor %	23,3	38,4	20,9	12,8	2,3	0,0	2,3	100,0
<i>Enaresamiska, kort lärokurs</i>								
Antal								
%								
Män %								
Kvinnor %								
<i>Nordsamiska, kort lärokurs</i>								
Antal	2	0	0	0	0	0	0	2
%	100,0	0,0	0,0	0,0	0,0	0,0	0,0	100,0
Män %	100,0	0,0	0,0	0,0	0,0	0,0	0,0	100,0
Kvinnor %	100,0	0,0	0,0	0,0	0,0	0,0	0,0	100,0
<i>Engelska, kort lärokurs</i>								
Antal	12	53	86	99	91	39	17	397
%	3,0	13,4	21,7	24,9	22,9	9,8	4,3	100,0
Män %	3,0	14,5	24,7	26,5	18,7	8,4	4,2	100,0
Kvinnor %	3,0	12,6	19,5	23,8	26,0	10,8	4,3	100,0
<i>Franska, kort lärokurs</i>								
Antal	14	36	56	67	49	30	11	263
%	5,3	13,7	21,3	25,5	18,6	11,4	4,2	100,0
Män %	3,6	9,1	20,0	16,4	23,6	18,2	9,1	100,0
Kvinnor %	5,8	14,9	21,6	27,9	17,3	9,6	2,9	100,0
<i>Portugisiska, kort lärokurs</i>								
Antal	1	1	2	2	1	1	1	9
%	11,1	11,1	22,2	22,2	11,1	11,1	11,1	100,0
Män %	16,7	16,7	16,7	16,7	16,7	0,0	16,7	100,0
Kvinnor %	0,0	0,0	33,3	33,3	0,0	33,3	0,0	100,0
<i>Latin, kort lärokurs</i>								
Antal	1	2	2	0	0	2	2	9
%	11,1	22,2	22,2	0,0	0,0	22,2	22,2	100,0
Män %								
Kvinnor %	11,1	22,2	22,2	0,0	0,0	22,2	22,2	100,0
<i>Latin, längre lärokurs</i>								
Antal	0	1	2	0	0	0	0	3
%	0,0	33,3	66,7	0,0	0,0	0,0	0,0	100,0
Män %								
Kvinnor %	0,0	33,3	66,7	0,0	0,0	0,0	0,0	100,0
<i>Spanska, kort lärokurs</i>								
Antal	15	39	54	65	55	27	14	269
%	5,6	14,5	20,1	24,2	20,4	10,0	5,2	100,0
Män %	7,3	4,9	26,8	12,2	14,6	22,0	12,2	100,0
Kvinnor %	5,3	16,2	18,9	26,3	21,5	7,9	3,9	100,0



Prov	Vitsord							Tot.
	L	E	M	C	B	A	I	
<i>Tyska, kort lärokurs</i>								
Antal	39	130	160	129	103	74	21	656
%	5,9	19,8	24,4	19,7	15,7	11,3	3,2	100,0
Män %	4,6	14,8	22,2	19,9	19,9	14,8	3,7	100,0
Kvinnor %	6,6	22,3	25,5	19,5	13,6	9,5	3,0	100,0
<i>Italienska, kort lärokurs</i>								
Antal	3	9	12	14	10	7	2	57
%	5,3	15,8	21,1	24,6	17,5	12,3	3,5	100,0
Män %	8,3	25,0	33,3	16,7	8,3	8,3	0,0	100,0
Kvinnor %	4,4	13,3	17,8	26,7	20,0	13,3	4,4	100,0
<i>Ryska, kort lärokurs</i>								
Antal	10	21	15	26	11	9	2	94
%	10,6	22,3	16,0	27,7	11,7	9,6	2,1	100,0
Män %	11,8	32,4	5,9	26,5	5,9	11,8	5,9	100,0
Kvinnor %	10,0	16,7	21,7	28,3	15,0	8,3	0,0	100,0
<i>Matematik, lång lärokurs</i>								
Antal	66	189	250	318	204	133	153	1 313
%	5,0	14,4	19,0	24,2	15,5	10,1	11,7	100,0
Män %	5,8	15,6	16,9	24,0	15,3	10,5	12,0	100,0
Kvinnor %	3,8	12,5	22,3	24,6	16,0	9,6	11,2	100,0
<i>Matematik, kort lärokurs</i>								
Antal	239	709	872	972	849	607	556	4 804
%	5,0	14,8	18,2	20,2	17,7	12,6	11,6	100,0
Män %	4,7	13,9	16,7	21,8	19,0	13,2	10,7	100,0
Kvinnor %	5,2	15,4	19,3	19,1	16,7	12,2	12,2	100,0
<i>Biologi</i>								
Antal	175	452	667	777	601	344	146	3 162
%	5,5	14,3	21,1	24,6	19,0	10,9	4,6	100,0
Män %	5,3	13,0	20,7	25,6	18,2	12,2	5,0	100,0
Kvinnor %	5,7	15,1	21,3	24,0	19,5	10,1	4,4	100,0
<i>Livsåskådningskunskap</i>								
Antal	5	16	20	21	19	11	7	99
%	5,1	16,2	20,2	21,2	19,2	11,1	7,1	100,0
Män %	0,0	11,6	20,9	23,3	18,6	14,0	11,6	100,0
Kvinnor %	8,9	19,6	19,6	19,6	19,6	8,9	3,6	100,0
<i>Filosofi</i>								
Antal	37	109	147	173	120	70	34	690
%	5,4	15,8	21,3	25,1	17,4	10,1	4,9	100,0
Män %	6,0	13,4	19,9	27,6	15,6	12,3	5,2	100,0
Kvinnor %	4,6	18,5	22,8	22,2	19,4	7,7	4,6	100,0
<i>Fysik</i>								
Antal	35	95	150	160	124	86	43	693
%	5,1	13,7	21,6	23,1	17,9	12,4	6,2	100,0
Män %	6,1	13,4	19,7	22,2	18,6	13,2	6,8	100,0
Kvinnor %	1,3	14,8	28,9	26,2	15,4	9,4	4,0	100,0
<i>Geografi</i>								
Antal	97	410	407	548	455	235	118	2 270
%	4,3	18,1	17,9	24,1	20,0	10,4	5,2	100,0
Män %	3,1	14,9	15,6	25,1	22,1	13,2	6,1	100,0
Kvinnor %	5,7	21,8	20,7	23,0	17,6	7,0	4,1	100,0

Koe	Vitsord							Tot.
	L	E	M	C	B	A	I	
<i>Historia</i>								
Antal	169	523	711	950	705	431	215	3 704
%	4,6	14,1	19,2	25,6	19,0	11,6	5,8	100,0
Män %	4,2	12,9	17,4	25,7	19,9	13,0	6,8	100,0
Kvinnor %	5,1	15,8	21,8	25,6	17,7	9,6	4,4	100,0
<i>Kemi</i>								
Antal	110	270	415	476	367	194	136	1 968
%	5,6	13,7	21,1	24,2	18,6	9,9	6,9	100,0
Män %	6,3	13,5	19,9	24,0	18,3	10,0	7,9	100,0
Kvinnor %	4,6	14,1	22,7	24,4	19,1	9,6	5,4	100,0
<i>Psykologi</i>								
Antal	152	457	683	767	696	356	173	3 284
%	4,6	13,9	20,8	23,4	21,2	10,8	5,3	100,0
Män %	3,3	10,7	13,4	18,3	28,4	16,8	9,1	100,0
Kvinnor %	5,0	14,8	22,8	24,7	19,2	9,2	4,2	100,0
<i>Evangelisk-luthersk religion</i>								
Antal	54	182	216	285	225	113	56	1 131
%	4,8	16,1	19,1	25,2	19,9	10,0	5,0	100,0
Män %	5,7	12,7	12,7	24,4	23,2	12,7	8,6	100,0
Kvinnor %	4,4	17,4	21,6	25,5	18,6	8,9	3,6	100,0
<i>Ortodox religion</i>								
Antal	0	3	4	4	2	4	0	17
%	0,0	17,6	23,5	23,5	11,8	23,5	0,0	100,0
Män %	0,0	28,6	28,6	28,6	0,0	14,3	0,0	100,0
Kvinnor %	0,0	10,0	20,0	20,0	20,0	30,0	0,0	100,0
<i>Samhällslära</i>								
Antal	137	330	501	688	442	270	121	2 489
%	5,5	13,3	20,1	27,6	17,8	10,8	4,9	100,0
Män %	4,0	10,0	17,2	27,6	20,7	14,0	6,5	100,0
Kvinnor %	7,1	16,8	23,3	27,7	14,6	7,5	3,1	100,0
<i>Hälsökunskap</i>								
Antal	326	1 097	1 589	1 930	1 197	664	360	7 163
%	4,6	15,3	22,2	26,9	16,7	9,3	5,0	100,0
Män %	1,8	7,9	15,3	27,3	22,7	15,0	10,1	100,0
Kvinnor %	5,6	18,1	24,7	26,8	14,5	7,2	3,2	100,0
<i>Svenska som andraspråk</i>								
Antal	0	0	1	0	0	0	0	1
%	0,0	0,0	100,0	0,0	0,0	0,0	0,0	100,0
Män %	0,0	0,0	100,0	0,0	0,0	0,0	0,0	100,0
Kvinnor %								
<i>Finska som andraspråk</i>								
Antal	13	31	42	50	34	25	22	217
%	6,0	14,3	19,4	23,0	15,7	11,5	10,1	100,0
Män %	2,1	10,5	22,1	22,1	18,9	13,7	10,5	100,0
Kvinnor %	9,0	17,2	17,2	23,8	13,1	9,8	9,8	100,0

TABELL 3.2.3 Poänggränser 2010

Prov	L	E	Vitsord				Maximiantal poäng
			M	C	B	A	
<i>Modersmålet, finska</i>							
Vårens examen	87	73	61	46	34	22	114
Höstens examen	87	73	61	45	34	22	114
<i>Modersmålet, svenska</i>							
Vårens examen	93	77	63	46	34	22	114
Höstens examen	92	75	65	49	33	23	114
<i>Modersmålet, nordsamiska</i>							
Vårens examen	60	50	40	30	20	10	60
Höstens examen	60	50	40	30	20	10	60
<i>Svenska, lång lärokurs</i>							
Vårens examen	270	249	229	203	168	125	299
Höstens examen	273	250	224	191	142	108	299
<i>Svenska, medellång lärokurs</i>							
Vårens examen	252	220	193	164	135	110	299
Höstens examen	265	238	212	181	148	116	299
<i>Finska, lång lärokurs</i>							
Vårens examen	280	261	243	217	185	150	299
Höstens examen	285	266	241	213	187	147	299
<i>Finska, medellång lärokurs</i>							
Vårens examen	255	220	193	170	140	102	299
Höstens examen	253	238	212	182	147	103	299
<i>Engelska, lång lärokurs</i>							
Vårens examen	266	247	228	202	169	129	299
Höstens examen	270	250	230	203	169	124	299
<i>Spanska, lång lärokurs</i>							
Vårens examen	284	268	245	218	170	138	299
Höstens examen	270	260	241	218	185	138	299
<i>Franska, lång lärokurs</i>							
Vårens examen	282	259	241	213	185	132	299
Höstens examen	277	261	233	194	170	130	299
<i>Tyska, lång lärokurs</i>							
Vårens examen	284	262	241	212	184	141	299
Höstens examen	279	256	226	197	172	125	299
<i>Ryska, lång lärokurs</i>							
Vårens examen	278	251	220	190	160	125	299
Höstens examen	281	264	237	206	170	130	299
<i>Enaresamiska, kort lärokurs</i>							
Vårens examen	200	175	155	135	115	100	209
Höstens examen							209
<i>Nordsamiska, kort lärokurs</i>							
Vårens examen	195	182	165	140	120	100	209
Höstens examen	195	182	165	140	120	100	209
<i>Engelska, kort lärokurs</i>							
Vårens examen	262	240	210	180	155	118	299
Höstens examen	260	230	206	180	150	125	299
<i>Franska, kort lärokurs</i>							
Vårens examen	270	244	221	193	163	126	299
Höstens examen	274	252	230	202	170	131	299

Prov	Maximiantal poäng						
<i>Portugisiska, kort lärokurs</i>							
Vårens examen	190	178	159	139	120	100	209
Höstens examen	195	175	147	130	115	100	209
<i>Latin, kort lärokurs</i>							
Vårens examen	196	180	160	140	120	100	209
Höstens examen	195	182	160	140	120	100	209
<i>Latin, längre lärokurs</i>							
Vårens examen	196	180	160	140	120	100	209
Höstens examen	195	177	160	140	120	100	209
<i>Spanska, kort lärokurs</i>							
Vårens examen	286	265	243	212	174	134	299
Höstens examen	279	263	237	204	155	117	299
<i>Tyska, kort lärokurs</i>							
Vårens examen	277	249	221	188	156	120	299
Höstens examen	274	243	210	182	155	124	299
<i>Italienska, kort lärokurs</i>							
Vårens examen	269	248	233	205	178	123	299
Höstens examen	285	264	242	208	188	130	299
<i>Ryska, kort lärokurs</i>							
Vårens examen	272	245	212	183	158	119	299
Höstens examen	275	255	225	190	155	120	299
<i>Matematik, lång lärokurs</i>							
Vårens examen	58	45	32	23	16	11	66
Höstens examen	54	39	25	15	10	7	66
<i>Matematik, kort lärokurs</i>							
Vårens examen	54	45	36	26	17	10	60
Höstens examen	49	38	29	21	14	9	60
<i>Evangelisk-luthersk religion</i>							
Vårens examen	34	27	22	17	13	9	42
Höstens examen	35	28	23	17	12	8	42
<i>Ortodox religion</i>							
Vårens examen	32	25	22	17	12	10	42
Höstens examen	32	24	21	15	11	8	42
<i>Livsåskådningskunskap</i>							
Vårens examen	35	29	24	20	17	11	42
Höstens examen	34	29	24	20	13	7	42
<i>Filosofi</i>							
Vårens examen	35	28	22	16	11	8	42
Höstens examen	34	27	21	15	11	7	42
<i>Psykologi</i>							
Vårens examen	32	25	21	16	12	8	42
Höstens examen	32	26	21	16	11	7	42
<i>Historia</i>							
Vårens examen	33	27	22	17	12	8	42
Höstens examen	34	29	25	20	16	12	42
<i>Samhällslära</i>							
Vårens examen	35	30	26	21	17	12	42
Höstens examen	34	29	25	20	16	12	42
<i>Fysik</i>							
Vårens examen	44	37	31	24	17	11	54
Höstens examen	40	31	24	17	12	8	54

Prov								Maximiantal poäng
<i>Kemi</i>								
Vårens examen	44	36	30	23	16	11	8	54
Höstens examen	43	37	30	22	14	8		54
<i>Biologi</i>								
Vårens examen	42	37	31	25	18	12		54
Höstens examen	45	39	33	26	19	12		54
<i>Geografi</i>								
Vårens examen	32	26	22	18	14	10		42
Höstens examen	33	27	23	18	14	10		42
<i>Hälsokunskap</i>								
Vårens examen	32	26	22	18	14	11		42
Höstens examen	31	25	21	17	14	11		42
<i>Svenska som andraspråk</i>								
Vårens examen	185	170	155	135	120	90		209
Höstens examen	180	160	140	125	110	84		209
<i>Finska som andraspråk</i>								
Vårens examen	183	168	154	133	114	85		209
Höstens examen	183	164	149	129	107	82		209

TABELL 3.2.4 Omprov och höjda vitsord 2010

Prov	Examinandkategori									
	Omprov av underkänt obligatoriskt prov		Omprov av underkänt extrapro		Omprov av underkänt men kompenserat obligatoriskt prov		Omprov av godkänt prov		Sammanlagt	
	Antal	%	Antal	%	Antal	%	Antal	%	Antal	%
Vårens examen	1 848	58,6	168	54,8	45	62,2	12 540	48,4	14 601	49,8
Höstens examen	2 055	56,0	146	53,4	120	55,8	6 845	40,3	9 166	44,2
Sammanlagt	3 903	57,2	314	54,1	165	57,6	19 385	45,6	23 767	47,7

FIGUR 3.2.2 Omprov och höjda vitsord 2010

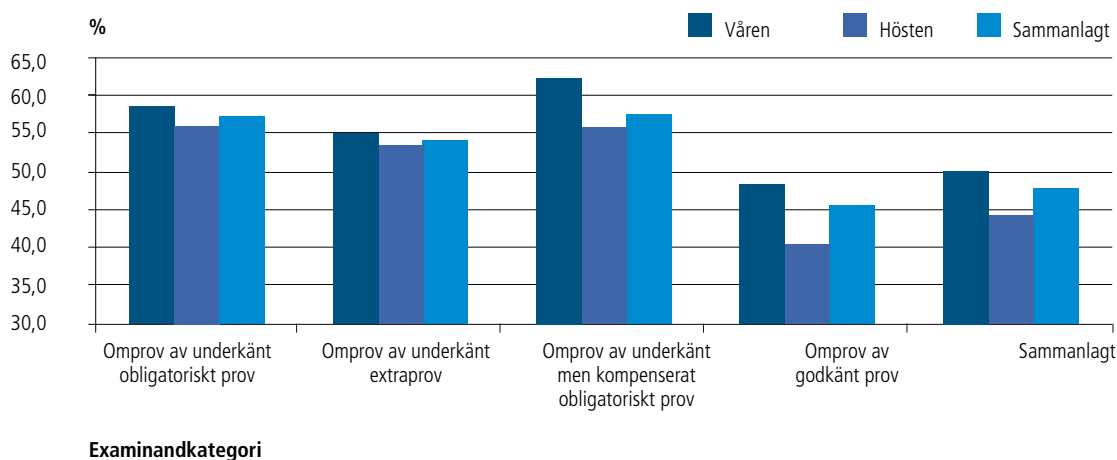

I genomsnitt har ca 48 procent av dem som gör om ett prov fått höjt vitsord. Bäst lyckas de som gör om ett underkänt kompenserat prov eller ett underkänt obligatoriskt prov.



Prov	Skillnad till tidigare prov i vitsordspoäng											Tot.			
	-5	-4	-3	-2	-1	0	1	2	3	4	5	6	7	Antal	Mt
<i>Engelska, kort lärokurs</i>															
Vårens examen					1	8	13	8	1					31	1,0
Höstens examen					1	8	2	3	0					14	0,5
Sammanlagt					2	16	15	11	1					45	0,8
<i>Franska, kort lärokurs</i>															
Vårens examen				1	10	15	10	5	0					41	0,2
Höstens examen				0	9	20	8	3	1					41	0,2
Sammanlagt				1	19	35	18	8	1					82	0,2
<i>Portugisiska, kort lärokurs</i>															
Vårens examen						1								1	0,0
Höstens examen						1								1	0,0
Sammanlagt						2								2	0,0
<i>Latin, kort lärokurs</i>															
Vårens examen						1		0						1	0,0
Höstens examen						0		1						1	2,0
Sammanlagt						1		1						2	1,0
<i>Latin, längre lärokurs</i>															
Vårens examen						1								1	
Höstens examen						0								0	
Sammanlagt						1								1	
<i>Spanska, kort lärokurs</i>															
Vårens examen					1	14	16	2	0	1				34	0,7
Höstens examen					3	21	7	2	1	0				34	0,3
Sammanlagt					4	35	23	4	1	1				68	0,5
<i>Tyska, kort lärokurs</i>															
Vårens examen	1		0	2	4	31	30	1	0	1		0		70	0,3
Höstens examen	0		1	0	1	17	9	5	0	0		1		34	0,6
Sammanlagt	1		1	2	5	48	39	6	0	1		1		104	0,4
<i>Italienska, kort lärokurs</i>															
Vårens examen						1	6	5	1					13	1,5
Höstens examen						2	2	0	0					4	0,5
Sammanlagt						3	8	5	1					17	1,2
<i>Ryska, kort lärokurs</i>															
Vårens examen					1	3	3	2	1					10	0,9
Höstens examen					0	5	2	2	1					10	0,9
Sammanlagt					1	8	5	4	2					20	0,9
<i>Matematik, lång lärokurs</i>															
Vårens examen	0	3	4	24	40	128	92	45	11	0	2			349	0,3
Höstens examen	1	2	13	25	39	218	217	136	41	22	6			720	0,8
Sammanlagt	1	5	17	49	79	346	309	181	52	22	8			1 069	0,7
<i>Matematik, kort lärokurs</i>															
Vårens examen		3	7	29	83	338	197	190	94	16	6	2		965	0,8
Syksyn tutkinto		3	17	32	59	332	131	156	55	23	7	4		819	0,7
Sammanlagt		6	24	61	142	670	328	346	149	39	13	6		1 784	0,8
<i>Filosofi</i>															
Vårens examen			1	6	10	15	13	8	9	1		1		64	0,6
Höstens examen			3	2	6	14	14	8	4	1		0		52	0,5
Sammanlagt			4	8	16	29	27	16	13	2		1		116	0,6
<i>Psykologi</i>															
Vårens examen	1	2	6	16	46	68	182	140	100	40	8	0		609	0,4
Höstens examen	0	1	6	8	28	53	115	71	58	32	12	1		385	0,5
Sammanlagt	1	3	12	24	74	121	297	211	158	72	20	1		994	0,4

Prov	Skillnad till tidigare prov i vitsordspoäng													Tot.		
	-6	-5	-4	-3	-2	-1	0	1	2	3	4	5	6	7	Antal	Mt
<i>Historia</i>																
Vårens examen		3	8	13	26	66	212	154	87	34	2	0	0		605	0,4
Höstens examen		3	1	22	24	46	107	37	28	10	5	2	0		285	-0,1
Sammanlagt		6	9	35	50	112	319	191	115	44	7	2	0		890	0,2
<i>Fysik</i>																
Vårens examen		0		3	7	26	74	51	23	7	1				192	0,4
Höstens examen		0		3	6	15	61	106	59	18	3				271	0,9
Sammanlagt		0		6	13	41	135	157	82	25	4				463	0,7
<i>Biologi</i>																
Vårens examen		2	2	5	23	68	207	215	99	20	2	1			644	0,5
Höstens examen		0	0	4	16	48	135	52	28	3	0	1			287	0,1
Sammanlagt		2	2	9	39	116	342	267	127	23	2	2			931	0,4
<i>Evangelisk-luthersk religion</i>																
Vårens examen		1	2	4	6	15	48	49	30	14	4				173	0,7
Höstens examen		0	2	4	3	9	37	19	15	9	1				99	0,5
Sammanlagt		1	4	8	9	24	85	68	45	23	5				272	0,6
<i>Ortodox religion</i>																
Vårens examen								0				0			0	
Höstens examen								1				1			2	3,0
Sammanlagt								1				1			2	3,0
<i>Livsåskådningskunskap</i>																
Vårens examen						0	9	5	3	0	0				17	0,6
Höstens examen						1	3	3	2	1	1				11	1,2
Sammanlagt						1	12	8	5	1	1				28	0,9
<i>Samhällslära</i>																
Vårens examen	0	1	6	14	19	65	169	93	46	12	2	1			428	0,1
Höstens examen	1	1	4	7	13	46	148	87	66	21	3	0			397	0,4
Sammanlagt	1	2	10	21	32	111	317	180	112	33	5	1			825	0,3
<i>Kemi</i>																
Vårens examen	1		0	3	8	60	200	210	105	29	3	2			621	0,7
Höstens examen	0		2	4	17	28	113	63	39	11	1	0			278	0,3
Sammanlagt	1		2	7	25	88	313	273	144	40	4	2			899	0,6
<i>Geografi</i>																
Vårens examen			0	6	16	26	114	123	111	31	12	4			443	1,0
Höstens examen			2	9	18	19	82	25	26	7	0	0			188	0,0
Sammanlagt			2	15	34	45	196	148	137	38	12	4			631	0,7
<i>Hälsokunskap</i>																
Vårens examen		2	7	15	54	102	291	344	182	70	20	2	1		1 090	0,7
Höstens examen		2	8	24	39	76	182	147	103	31	10	3	0		625	0,4
Sammanlagt		4	15	39	93	178	473	491	285	101	30	5	1		1 715	0,6
<i>Finska som andraspråk</i>																
Vårens examen				0	2	10	24	6	4	1	2				49	0,2
Höstens examen				1	0	2	24	17	15	1	1				61	0,8
Sammanlagt				1	2	12	48	23	19	2	3				110	0,5
<b>SAMMANLAGT</b>																
Vårens examen	3	12	44	107	370	1207	5569	4745	1935	494	97	23	7	0	14613	0,6
Höstens examen	1	10	33	134	287	871	3815	2077	1535	404	126	38	11	3	9345	0,5
Sammanlagt	4	22	77	241	657	2078	9384	6822	3470	898	223	61	18	3	23958	0,6



**TABELL 3.2.6** Studenter 2010: fördelningen av genomsnittliga vitsordspoäng för prov i studentexamen

Vitsordspoäng	Vårens examen		Höstens examen		Sammanlagt	
	Antal	%	Antal	%	Antal	%
<i>1–1,5</i>						
Män	1	0,01	2	0,02	3	0,02
Kvinnor	3	0,02	1	0,01	4	0,02
Sammanlagt	4	0,01	3	0,09	7	0,02
<i>1,5–2</i>						
Män	60	0,50	39	2,42	99	0,73
Kvinnor	96	0,57	49	2,58	145	0,77
Sammanlagt	156	0,54	88	2,50	244	0,76
<i>2–2,5</i>						
Män	429	3,59	200	12,39	629	4,64
Kvinnor	445	2,64	154	8,10	599	3,19
Sammanlagt	874	3,03	354	10,07	1 228	3,80
<i>2,5–3</i>						
Män	1 331	11,14	387	23,98	1 718	12,66
Kvinnor	1 388	8,24	352	18,52	1 740	9,28
Sammanlagt	2 719	9,44	739	21,02	3 458	10,70
<i>3–3,5</i>						
Män	1 747	14,62	319	19,76	2 066	15,23
Kvinnor	1 890	11,22	296	15,57	2 186	11,66
Sammanlagt	3 637	12,63	615	17,50	4 252	13,16
<i>3,5–4</i>						
Män	2 430	20,33	293	18,15	2 723	20,07
Kvinnor	3 019	17,92	307	16,15	3 326	17,74
Sammanlagt	5 449	18,92	600	17,07	6 049	18,72
<i>4–4,5</i>						
Män	1 921	16,07	168	10,41	2 089	15,40
Kvinnor	2 737	16,25	244	12,84	2 981	15,90
Sammanlagt	4 658	16,17	412	11,72	5 070	15,69
<i>4,5–5</i>						
Män	1 838	15,38	105	6,51	1 943	14,32
Kvinnor	3 030	17,98	229	12,05	3 259	17,38
Sammanlagt	4 868	16,90	334	9,50	5 202	16,10
<i>5–5,5</i>						
Män	1 083	9,06	57	3,53	1 140	8,40
Kvinnor	1 951	11,58	129	6,79	2 080	11,09
Sammanlagt	3 034	10,53	186	5,29	3 220	9,96
<i>5,5–6</i>						
Män	730	6,11	30	1,86	760	5,60
Kvinnor	1 513	8,98	84	4,42	1 597	8,52
Sammanlagt	2 243	7,79	114	3,24	2 357	7,29
<i>6–6,5</i>						
Män	282	2,36	12	0,74	294	2,17
Kvinnor	589	3,50	41	2,16	630	3,36
Sammanlagt	871	3,02	53	1,51	924	2,86
<i>6,5–7</i>						
Män	100	0,84	2	0,12	102	0,75
Kvinnor	187	1,11	15	0,79	202	1,08
Sammanlagt	287	1,00	17	0,48	304	0,94
<b>SAMMANLAGT</b>						
<b>Män</b>	<b>11 952</b>	<b>100,00</b>	<b>1 614</b>	<b>100,00</b>	<b>13 566</b>	<b>100,00</b>
<b>Kvinnor</b>	<b>16 848</b>	<b>100,00</b>	<b>1 901</b>	<b>100,00</b>	<b>18 749</b>	<b>100,00</b>
<b>Sammanlagt</b>	<b>28 800</b>	<b>100,00</b>	<b>3 515</b>	<b>100,00</b>	<b>32 315</b>	<b>100,00</b>

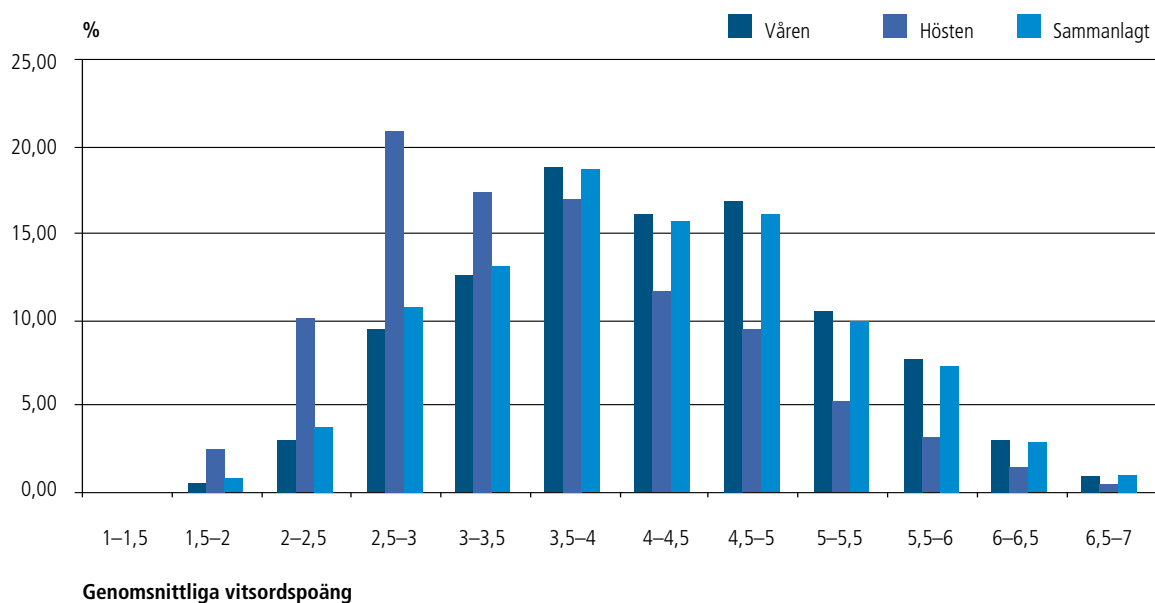
**FIGUR 3.2.3** Studenter 2010: fördelningen av genomsnittliga vitsordspoäng för prov i studentexamen

*De som blir klara med examen om våren lyckas klart bättre än de som blir klara om hösten.*

**TABELL 3.2.7.** Studenter 2010: fördelningen av genomsnittliga vitsordspoäng för prov i examen efter landskap

Landskap	Vårens examen		Höstens examen		Sammanlagt	
	Godkända	Vop.mt	Godkända	Vop.mt	Godkända	Vop.mt
Åland	129	4,43	2	3,25	131	4,41
Södra Karelen	600	4,27	82	3,58	682	4,19
Södra Österbotten	1 122	4,16	120	3,41	1 242	4,08
Södra Savolax	857	4,28	91	3,55	948	4,21
Östra Nyland	467	4,35	40	3,54	507	4,29
Kajanaland	470	4,10	64	3,56	534	4,04
Egentliga Tavastland	849	4,31	67	3,50	916	4,25
Mellersta Österbotten	443	4,21	40	3,63	483	4,16
Mellersta Finland	1 434	4,32	119	3,76	1 553	4,28
Kymmenedalen	875	4,32	81	3,36	956	4,24
Lappland	969	4,21	148	3,96	1 117	4,18
Birkaland	2 484	4,37	286	3,75	2 770	4,30
Österbotten	1 080	4,19	81	3,57	1 161	4,15
Norra Karelen	841	4,36	108	3,68	949	4,28
Norra Österbotten	2 294	4,26	285	3,69	2 579	4,20
Norra Savolax	1 347	4,32	148	3,69	1 495	4,26
Päijänne-Tavastland	1 056	4,30	129	3,52	1 185	4,21
Satakunta	1 133	4,24	133	3,62	1 266	4,17
Nyland	7 896	4,46	1 286	3,86	9 182	4,37
Egentliga Finland	2 454	4,39	205	3,62	2 659	4,33
<b>Sammanlagt</b>	<b>28 800</b>	<b>4,34</b>	<b>3 515</b>	<b>3,72</b>	<b>32 315</b>	<b>4,27</b>

**FIGUR 3.2.4** Genomsnittliga vitsordspoäng landskapsvis 2010. På landskapsnivå är skillnaderna i medeltal mellan vitsordspoäng mycket små. Bäst har man lyckats på Åland, där medeltalet är 4,41. Lägst medeltal har Kajanaland, 4,04.

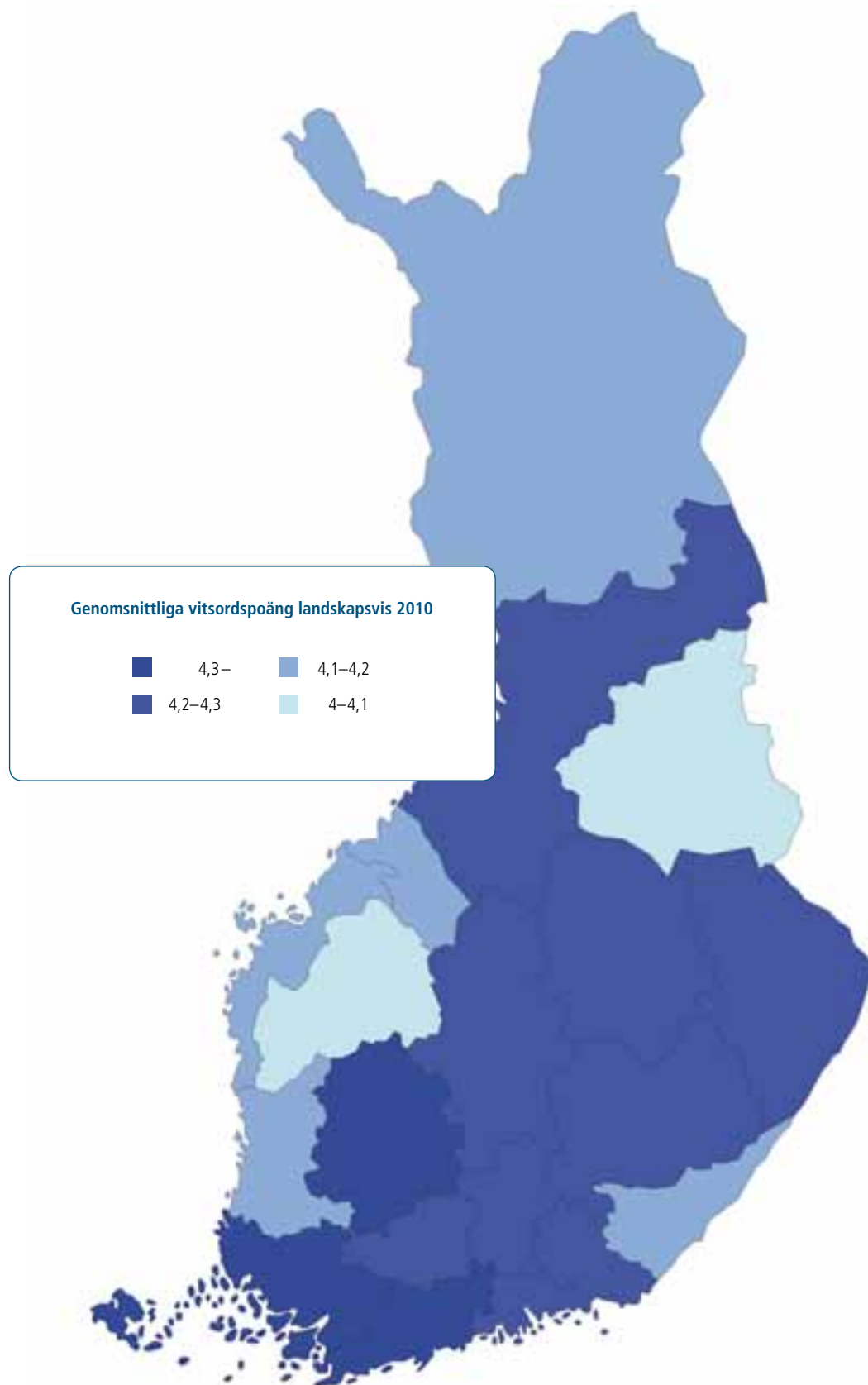

TABELL 3.2.8 Laudaturstudenter efter examenstillfälle 2001–2010

	2001	2002	2003	2004	2005	2006	2007	2008	2009	2010
11 laudatur										
Vårens examen										1
Höstens examen										
Totalt										1
10 laudatur										
Vårens examen										
Höstens examen										
Totalt										
9 laudatur										
Vårens examen								1	1	1
Höstens examen										
Totalt								1	1	1
8 laudatur										
Vårens examen						5	6	4	2	9
Höstens examen								1		2
Totalt						5	6	5	2	11
7 laudatur										
Vårens examen	7	6	7	10	10	8	16	31	24	20
Höstens examen	1		2		1					1
Totalt	8	6	9	10	11	8	16	31	24	21
6 laudatur										
Vårens examen	44	36	30	40	44	44	65	65	49	51
Höstens examen		2	1	2	1	3	1	2	1	1
Totalt	44	38	31	42	45	47	66	67	50	52
5 laudatur										
Vårens examen	110	107	83	103	108	140	126	117	100	112
Höstens examen	2		4	2	3	5	6	4	4	4
Totalt	112	107	87	105	111	145	132	121	104	116
4 laudatur										
Vårens examen	234	275	230	237	235	242	268	270	221	235
Höstens examen	3	12	10	8	7	10	5	11	10	15
Totalt	237	287	240	245	242	252	273	281	231	250
3 laudatur										
Vårens examen	578	566	535	578	530	572	491	558	577	508
Höstens examen	14	25	22	22	24	24	26	25	23	28
Totalt	592	591	557	600	554	596	517	583	600	536
2 laudatur										
Vårens examen	1 381	1 376	1 272	1 290	1 220	1 258	1 183	1 203	1 197	1 190
Höstens examen	60	57	59	61	63	67	50	58	59	61
Totalt	1 441	1 433	1 331	1 351	1 283	1 325	1 233	1 261	1 256	1 251
1 laudatur										
Vårens examen	3 913	3 936	3 880	3 792	3 684	3 667	3 746	3 609	3 840	3 584
Höstens examen	231	218	240	235	280	278	224	286	266	255
Totalt	4 144	4 154	4 120	4 027	3 964	3 945	3 970	3 895	4 106	3 839
<b>Laudaturvitsord totalt</b>										
<b>Vårens examen</b>	<b>10 208</b>	<b>10 279</b>	<b>9 593</b>	<b>9 879</b>	<b>9 528</b>	<b>9 927</b>	<b>9 837</b>	<b>10 002</b>	<b>9 836</b>	<b>9 526</b>
<b>Syksyn tutkinto</b>	<b>422</b>	<b>467</b>	<b>504</b>	<b>477</b>	<b>534</b>	<b>567</b>	<b>458</b>	<b>561</b>	<b>519</b>	<b>570</b>
<b>Höstens examen</b>	<b>10 630</b>	<b>10 746</b>	<b>10 097</b>	<b>10 356</b>	<b>10 062</b>	<b>10 494</b>	<b>10 295</b>	<b>10 563</b>	<b>10 355</b>	<b>10 096</b>

### 3.3 Placering inom fortsatt utbildning

Statistiken över studenternas placering inom fortsatt utbildning kommer från Statistikcentralen. Uppgifterna publiceras med ca ett års fördröjning, vilket gör att det är som det senast finns uppgifter för år 2009. Den senast tillgängliga statistiken över studier vid universitet och yrkeshögskolor efter tid som förflutit efter avlagd studentexamen slutar med året 2008.

Ca 40 procent av de 33 011 personer som tog studenten 2009 fortsatte samma år sina studier vid universitet, yrkeshögskola eller vid någon yrkesutbildning på andra stadiet. Lite mindre än hälften av dem som omedelbart fortsatte sina studier gick till universitet eller högskola, ca 40 procent till yrkeshögskola och 10 procent till yrkesutbildning på andra stadiet. Ivrigast att fortsätta studierna var man i Österbotten, där 53,7 procent av årets studenter fortsatte studierna omedelbart. Minst benägen att omedelbart fortsätta studierna var man på Åland, bara 24,4 procent.

Av de studenter som sökte till en utbildning 2009 hade 19,5 procent tagit studenten samma år, medan 14,2 procent hörde till 2008 års studentkull och 5,4 procent till 2005 års studentkull. De som tagit studenten år 2004 eller tidigare uppgick samtidigt till hela 44,0 procent av dem som sökte till en utbildning. Den tid som gått efter avlagd studentexamen ser således inte ut att ha någon nämnvärd betydelse för placeringen inom en utbildning.

Av 2009 års studenter sökte 75,0 procent samma år till någon utbildning, sammanlagt 24 759 personer. Samtidigt lät 29,1 procent av männen och 22,0 procent av kvinnorna bli att söka till en utbildning. Av dem som sökte studieplats ville 65,6 procent i första hand studera vid universitet, 31,5 procent vid yrkeshögskolor och 2,9 procent vid en yrkesutbild-

ning på andra stadiet. Universitetsstudier inleddes av 24,3 procent, yrkeshögskolestudier av 23,6 procent och yrkesutbildning på andra stadiet av 6,0 procent. Sammanlagt 41,1 procent av männen och 41,6 procent av kvinnorna fortsatte sina studier direkt efter studentexamen.

När studier vid universitet och yrkeshögskolor granskas efter tid som förflutit sedan studentexamen, visar det sig att andelen universitetsstuderande av respektive års studenter ökar under en tid av ca fyra fem år efter studentexamen, varefter den börjar minska. Även för yrkeshögskolornas del verkar motsvarande tid vara fyra år.

FIGUR 3.3.1 Placering av studenter år 2009

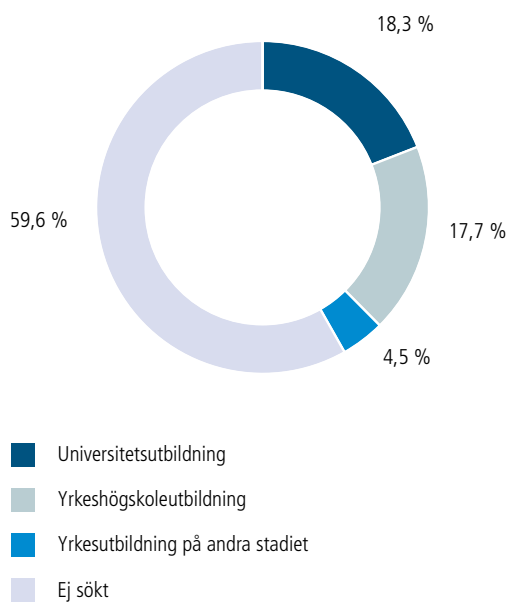

*Lite över 40 procent av 2009 års studenter fortsatte studierna direkt efter examen.*

**TABELL 3.3.1** 2009 års studenter: studieplats efter landskap där utbildningssektorn och läroanstalten är belägna, ungdoms- och vuxenutbildning

Landskap där läroanstalten är belägen	Universitets- utbildning		Yrkeshögskole- utbildning		Yrkesutbildning på andra stadiet		Ej fortsatt omedelbart		Totalt	
	Antal	%	Antal	%	Antal	%	Antal	%	Antal	%
<i>Nyland</i>										
Ungdomsutbildning	850	20,6	411	10,0	77	1,9	2 782	67,5	4 120	100,0
Vuxenutbildning	757	14,6	563	10,9	224	4,3	3 627	70,1	5 171	100,0
Totalt	1 607	17,3	974	10,5	301	3,2	6 409	69,0	9 291	100,0
<i>Östra-Nyland</i>										
Ungdomsutbildning	38	16,7	49	21,5	4	1,8	137	60,1	228	100,0
Vuxenutbildning	49	18,4	53	19,9	15	5,6	149	56,0	266	100,0
Totalt	87	17,6	102	20,6	19	3,8	286	57,9	494	100,0
<i>Egentliga Finland</i>										
Ungdomsutbildning	234	20,9	200	17,9	20	1,8	664	59,4	1 118	100,0
Vuxenutbildning	255	15,5	258	15,6	123	7,5	1 014	61,5	1 650	100,0
Totalt	489	17,7	458	16,5	143	5,2	1 678	60,6	2 768	100,0
<i>Satakunta</i>										
Ungdomsutbildning	113	19,6	160	27,8	18	3,1	285	49,5	576	100,0
Vuxenutbildning	112	14,5	193	25,0	64	8,3	404	52,3	773	100,0
Totalt	225	16,7	353	26,2	82	6,1	689	51,1	1 349	100,0
<i>Egentliga Tavastland</i>										
Ungdomsutbildning	71	17,2	88	21,4	8	1,9	245	59,5	412	100,0
Vuxenutbildning	65	12,6	108	20,9	40	7,7	304	58,8	517	100,0
Totalt	136	14,6	196	21,1	48	5,2	549	59,1	929	100,0
<i>Birkaland</i>										
Ungdomsutbildning	235	20,9	177	15,7	13	1,2	701	62,3	1 126	100,0
Vuxenutbildning	270	15,5	287	16,5	131	7,5	1 049	60,4	1 737	100,0
Totalt	505	17,6	464	16,2	144	5,0	1 750	61,1	2 863	100,0
<i>Päijänne-Tavastland</i>										
Ungdomsutbildning	97	17,5	77	13,9	9	1,6	370	66,9	553	100,0
Vuxenutbildning	100	13,7	119	16,3	62	8,5	447	61,4	728	100,0
Totalt	197	15,4	196	15,3	71	5,5	817	63,8	1 281	100,0
<i>Kymmenedalen</i>										
Ungdomsutbildning	89	21,3	87	20,9	4	1,0	237	56,8	417	100,0
Vuxenutbildning	80	14,6	135	24,7	22	4,0	310	56,7	547	100,0
Totalt	169	17,5	222	23,0	26	2,7	547	56,7	964	100,0
<i>Södra Karelen</i>										
Ungdomsutbildning	68	24,7	51	18,5	4	1,5	152	55,3	275	100,0
Vuxenutbildning	72	17,5	99	24,0	22	5,3	219	53,2	412	100,0
Totalt	140	20,4	150	21,8	26	3,8	371	54,0	687	100,0
<i>Södra Savolax</i>										
Ungdomsutbildning	95	26,6	73	20,4	7	2,0	182	51,0	357	100,0
Vuxenutbildning	107	18,5	153	26,5	36	6,2	281	48,7	577	100,0
Totalt	202	21,6	226	24,2	43	4,6	463	49,6	934	100,0
<i>Norra Savolax</i>										
Ungdomsutbildning	150	24,7	112	18,5	10	1,6	335	55,2	607	100,0
Vuxenutbildning	182	18,9	176	18,2	84	8,7	523	54,2	965	100,0
Totalt	332	21,1	288	18,3	94	6,0	858	54,6	1 572	100,0

Landskap där läroanstalten är belägen	Universitetsutbildning		Yrkehögskoleutbildning		Yrkesutbildning på andra stadiet		Ej fortsatt omedelbart		Totalt	
	Antal	%	Antal	%	Antal	%	Antal	%	Antal	%
<i>Norra Karelen</i>										
Ungdomsutbildning	106	27,0	76	19,3	8	2,0	203	51,7	393	100,0
Vuxenutbildning	135	22,7	139	23,4	50	8,4	271	45,5	595	100,0
Totalt	241	24,4	215	21,8	58	5,9	474	48,0	988	100,0
<i>Mellersta Finland</i>										
Ungdomsutbildning	144	20,5	137	19,5	29	4,1	393	55,9	703	100,0
Vuxenutbildning	132	14,4	178	19,4	70	7,6	537	58,6	917	100,0
Totalt	276	17,0	315	19,4	99	6,1	930	57,4	1 620	100,0
<i>Södra Österbotten</i>										
Ungdomsutbildning	93	17,9	142	27,3	7	1,3	278	53,5	520	100,0
Vuxenutbildning	106	15,0	192	27,2	59	8,3	350	49,5	707	100,0
Totalt	199	16,2	334	27,2	66	5,4	628	51,2	1 227	100,0
<i>Österbotten</i>										
Ungdomsutbildning	113	23,5	126	26,3	8	1,7	233	48,5	480	100,0
Vuxenutbildning	175	25,3	184	26,6	23	3,3	309	44,7	691	100,0
Totalt	288	24,6	310	26,5	31	2,6	542	46,3	1 171	100,0
<i>Mellersta Österbotten</i>										
Ungdomsutbildning	26	13,1	66	33,2	7	3,5	100	50,3	199	100,0
Vuxenutbildning	48	15,1	103	32,5	17	5,4	149	47,0	317	100,0
Totalt	74	14,3	169	32,8	24	4,7	249	48,3	516	100,0
<i>Norra Österbotten</i>										
Ungdomsutbildning	293	27,3	198	18,5	14	1,3	567	52,9	1 072	100,0
Vuxenutbildning	240	17,3	309	22,2	87	6,3	754	54,2	1 390	100,0
Totalt	533	21,6	507	20,6	101	4,1	1 321	53,7	2 462	100,0
<i>Kajanaland</i>										
Ungdomsutbildning	48	20,4	41	17,4	5	2,1	141	60,0	235	100,0
Vuxenutbildning	49	15,7	72	23,0	23	7,3	169	54,0	313	100,0
Totalt	97	17,7	113	20,6	28	5,1	310	56,6	548	100,0
<i>Lappland</i>										
Ungdomsutbildning	92	18,8	93	19,0	10	2,0	295	60,2	490	100,0
Vuxenutbildning	118	16,4	148	20,6	55	7,6	398	55,4	719	100,0
Totalt	210	17,4	241	19,9	65	5,4	693	57,3	1 209	100,0
<i>Åland</i>										
Ungdomsutbildning	13	21,3	4	6,6	0		44	72,1	61	100,0
Vuxenutbildning	3	4,5	4	6,1	7	10,6	52	78,8	66	100,0
Totalt	16	12,6	8	6,3	7	5,5	96	75,6	127	100,0
<i>Landskap okänt</i>										
Ungdomsutbildning	1	16,7	1	16,7			4	66,7	6	100,0
Vuxenutbildning	1	20,0					4	80,0	5	100,0
Totalt	2	18,2	1	9,1			8	72,7	11	100,0
<b>Hela Landet</b>										
<b>Ungdomsutbild</b>	<b>2 969</b>	<b>21,3</b>	<b>2 369</b>	<b>17,0</b>	<b>262</b>	<b>1,9</b>	<b>8 348</b>	<b>59,9</b>	<b>13 948</b>	<b>100,0</b>
<b>Vuxenutbildning</b>	<b>3 056</b>	<b>16,0</b>	<b>3 473</b>	<b>18,2</b>	<b>1 214</b>	<b>6,4</b>	<b>11 320</b>	<b>59,4</b>	<b>19 063</b>	<b>100,0</b>
<b>Totalt</b>	<b>6 025</b>	<b>18,3</b>	<b>5 842</b>	<b>17,7</b>	<b>1 476</b>	<b>4,5</b>	<b>19 668</b>	<b>59,6</b>	<b>33 011</b>	<b>100,0</b>

Källa: Statistikcentralen, utbildningsstatistik

**TABELL 3.3.2** Studenter som omedelbart sökt och fått studieplats, efter utbildningssektor och kön 2009\*

	Män		Skillnad från 2008		Kvinnor		Skillnad från 2008		Yhteensä		Ero vuoteen 2008
	Antal	%	%	Antal	%	%	Antal	%	%		
<i>Sökt*</i>											
Universitetsutbildning	6 636	47,6	7,8	9 607	50,4	8,2	16 243	49,2	8,0		
Yrkeshögskoleutbildning	3 050	21,9	-0,5	4 760	25,0	-0,8	7 810	23,7	-0,7		
Yrkesutbildning på andra stadiet	207	1,5	-0,1	499	2,6	-0,0	706	2,1	-0,0		
Ej sökt	4 055	29,1	-4,1	4 197	22,0	-1,7	8 252	25,0	-2,7		
<b>Totalt</b>	<b>13 948</b>	<b>100,0</b>		<b>19 063</b>	<b>100,0</b>		<b>33 011</b>	<b>100,0</b>			
<i>Börjat*</i>											
Universitetsutbildning	2 969	21,3	-0,8	3 056	16,0	-0,8	6 025	18,3	-0,8		
Yrkeshögskoleutbildning	2 369	17,0	-0,4	3 473	18,2	-1,0	5 842	17,7	-0,7		
Yrkesutbildning på andra stadiet	262	1,9	-0,3	1 214	6,4	0,6	1 476	4,5	0,2		
Ej sökt	8 348	59,9	0,3	11 320	59,4	2,4	19 668	59,6	1,5		
<b>Totalt</b>	<b>13 948</b>	<b>100,0</b>		<b>19 063</b>	<b>100,0</b>		<b>33 011</b>	<b>100,0</b>			

\* Den som sökt eller börjat räknas en gång in i antalet i tabellen, efter högsta nivå på utbildningen.  
Källa: Statistikcentralen, utbildningsstatistik

**TABELL 3.3.3** Studier vid universitet och yrkeshögskolor, efter tid som förflutit sedan studentexamen

Student-examensår	Tid som förflutit sedan studentexamen								
	0 år	1 år	2 år	3 år	4 år	5 år	6 år	7 år	8 år
<i>Universitetsstudier (%)</i>									
2000	19,0	27,9	33,0	34,9	35,6	34,8	31,1	26,2	20,9
2001	19,6	28,4	33,7	35,6	36,0	35,1	31,5	25,1	
2002	19,5	28,4	32,9	34,3	34,7	34,0	29,3		
2003	19,0	27,3	31,8	33,3	33,7	32,5			
2004	19,3	27,0	31,2	32,5	32,8				
2005	19,6	27,1	31,1	32,3					
2006	20,5	27,9	31,9						
2007	20,1	27,4							
2008	19,1								
<i>Yrkeshögskolestudier (%)*</i>									
2000	12,3	26,1	35,3	37,4	33,0	25,3	17,6	12,0	8,7
2001	11,8	28,4	35,2	36,9	33,1	25,3	17,5	11,9	
2002	16,2	28,4	35,1	37,8	34,1	25,7	17,5		
2003	15,4	29,1	36,2	38,2	34,5	25,6			
2004	17,2	30,7	36,8	38,6	33,8				
2005	18,4	30,5	36,5	38,1					
2006	17,6	30,4	35,9						
2007	19,2	30,7							
2008	18,6								

\* Yrkeshögskolorna inledde sin verksamhet så sent som 1991, vilket gör att andelarna är låga i början av den undersökta perioden. Källa: Statistikcentralen, utbildningsstatistik



TABELL 3.3.4 Studenter som år 2008 sökt och fått studieplats, efter studentexamensår

Student- examensår	Sökt studieplats		Fått studieplats							
			Universitets- utbildning		Yrkehögskole- utbildning		Yrkesutbildning på andra stadiet		Totalt	
	Antal	%	Antal	%	Antal	%	Antal	%	Antal	%
-2003	48 827	41,6	4 496	25,6	7 956	30,5	16 199	68,9	28 651	42,7
2004	6 445	5,5	786	4,5	1 387	5,3	997	4,2	3 170	4,7
2005	8 332	7,1	1 008	5,7	2 100	8,1	1 234	5,2	4 342	6,5
2006	12 577	10,7	1 898	10,8	3 575	13,7	1 672	7,1	7 145	10,6
2007	17 424	14,8	3 122	17,8	5 013	19,2	1 938	8,2	10 073	15,0
2008	23 753	20,2	6 238	35,5	6 034	23,1	1 486	6,3	13 758	20,5
<b>Totalt</b>	<b>117 358</b>	<b>100</b>	<b>17 548</b>	<b>100</b>	<b>26 065</b>	<b>100</b>	<b>23 526</b>	<b>100</b>	<b>67 139</b>	<b>100</b>

Källa: Statistikcentralen, utbildningsstatistik

FIGUR 3.3.2 Placering inom fortsatt utbildning, efter studentexamensår 2009

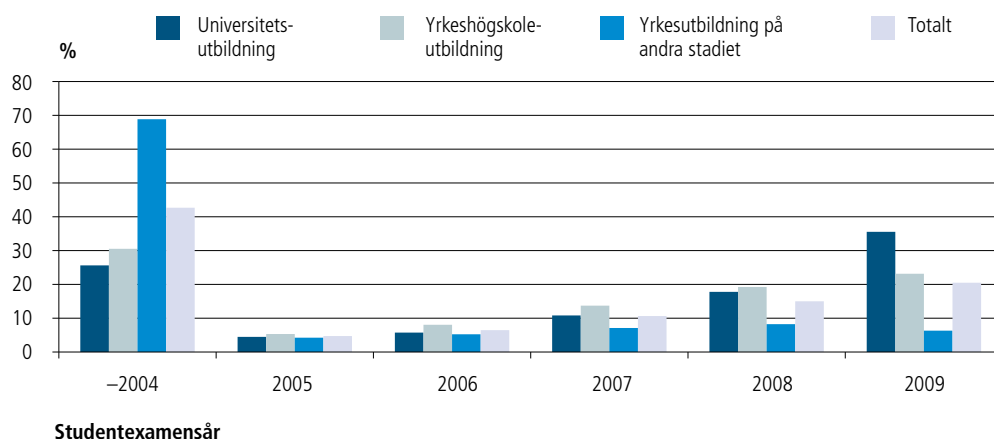

Av de studenter som sökte studieplats 2009 hade 19,5 procent tagit studenten samma år. Av dem som sökte studieplats hörde 14,2 procent till 2008 års studentkull och 5,4 procent till 2005 års studentkull. De som tagit studenten år 2004 eller tidigare uppgick till hela 44,0 procent av dem som sökte studieplats. Tiden som gått efter avlagd studentexamen ser således inte ut att ha någon nämnvärd betydelse för placeringen inom en utbildning.

## 4. Medlemmar

Studentexamensnämnden har ansvaret för ledningen och organiserandet av studentexamen samt för andra uppgifter i anslutning till genomförandet av examen. Nämnden har även till uppgift att utveckla studentexamen i samverkan med Utbildningsstyrelsen. För studentexamensnämnden utser undervisningsministeriet en ordförande och ett behövt antal övriga medlemmar på framställning av universiteten och yrkeshögskolorna samt Utbildningsstyrelsen. Medlemmarna i nämnden ska vara väl förtrogna med såväl ämnena i studentexamen som undervisningsväsendet. Nämnden tillsätts för tre år i sänder; året 2010 var det första i mandatperioden för den nämnd som behandlas i denna publikation. För verkställigheten av examen och nämndens förvaltning svarar nämndens kansli, som i slutet av år 2010 hade 22 anställda. Nämnden har också ca 360 adjungerade medlemmar, som i första hand fungerar som censorer, dvs. bedömer provprestationer. Av de 39 egentliga medlemmarna i nämnden var år 2010 24 bosatta i Nyland och 5 i Birkaland, medan Östra Nyland och Egentliga

Finland vardera hade 3 medlemmar i nämnden. De övriga 4 var bosatta i Mellersta Finland, Egentliga Tavastland och Lappland. Av de adjungerade medlemmarna bodde något färre, nästan en tredjedel, på annat håll än i Nyland.

Ca 60 procent av medlemmarna hade doktorexamen, medan den återstående delen var licentiater eller hade högre högskoleexamen. Av de adjungerade medlemmarna var år 2010 ca 36 procent doktorer och 4,3 procent licentiater. Ca 60 procent av medlemmarna var verksamma som professorer eller docenter, av de adjungerade medlemmarna en dryg fjärdedel. Av medlemmarna i nämnden var 17 män och 22 kvinnor, således en rätt jämn könsfördelning. Bland de adjungerade medlemmarna var kvinnorna klart fler än männen, lite mindre än 60 procent av gruppen som helhet.

I slutet av år 2010 var medlemmarna i nämnden i genomsnitt 52,6 år gamla. De adjungerade medlemmarna var år 2010 i genomsnitt 53,3 år gamla. Uppdraget som adjungerad medlem upphör det år man fyller 70.

**TABELL 4.1** Studentexamensnämndens medlemmars och adjungerade medlemmars boningsorter år 2010 efter landskap

Landskap	Medlemmar		Adjungerade medlemmar		Totalt	
	Antal	%	Antal	%	Antal	%
Nyland	24	61,5	235	65,6	259	65,2
Östra Nyland	3	7,7	7	2,0	10	2,5
Egentliga Finland	3	7,7	24	6,7	27	6,8
Satakunta			1	0,3	1	0,3
Egentliga Tavastland	1	2,6	5	1,4	6	1,5
Birkaland	5	12,8	17	4,7	22	5,5
Päijänne-Tavastland			3	0,8	3	0,8
Kymmenedalen			1	0,3	1	0,3
Södra Karelen			3	0,8	3	0,8
Södra Savolax						
Norra Savolax			6	1,7	6	1,5
Norra Karelen			6	1,7	6	1,5
Mellersta Finland	2	5,1	29	8,1	31	7,8
Södra Österbotten						
Österbotten			2	0,6	2	0,5
Mellersta Österbotten						
Norra Österbotten			16	4,5	16	4,0
Kajanaland						
Lappi	1	2,6	3	0,8	4	1,0
Åland						
<b>Totalt</b>	<b>39</b>	<b>100,0</b>	<b>358</b>	<b>100,0</b>	<b>397</b>	<b>100,0</b>

**TABELL 4.2** Studentexamensnämndens medlemmar och adjungerade medlemmar efter lärd grad och kön 2010

	Medlemmar		Adjungerade medlemmar		Totalt	
	Antal	%	Antal	%	Antal	%
<i>Professor</i>						
Män	8	47,1	19	12,8	27	16,4
Kvinnor	2	9,1	7	3,3	9	3,9
Tot.	10	25,6	26	7,3	36	9,1
<i>Docent</i>						
Män	2	11,8	15	10,1	17	10,3
Kvinnor	2	9,1	5	2,4	7	3,0
Tot.	4	10,3	20	5,6	24	6,0
<i>Doktor</i>						
Män	3	17,6	36	24,3	39	23,6
Kvinnor	6	27,3	39	18,6	45	19,4
Tot.	9	23,1	75	20,9	84	21,2
<i>Licentiat</i>						
Män	0	0,0	6	4,1	6	3,6
Kvinnor	1	4,5	10	4,8	11	4,7
Tot.	1	2,6	16	4,5	17	4,3
<i>Högre högsk. ex.</i>						
Män	4	23,5	59	39,9	63	38,2
Kvinnor	11	50,0	131	62,4	142	61,2
Tot.	15	38,5	190	53,1	205	51,6
<i>Annan examen/Uppgift saknas</i>						
Män			13	8,8	13	7,9
Kvinnor			18	8,6	18	7,8
Tot.			31	8,7	31	7,8
<b>Totalt</b>						
<b>Män</b>	<b>17</b>	<b>43,6</b>	<b>148</b>	<b>41,3</b>	<b>165</b>	<b>41,6</b>
<b>Kvinnor</b>	<b>22</b>	<b>56,4</b>	<b>210</b>	<b>58,7</b>	<b>232</b>	<b>58,4</b>
<b>Tot.</b>	<b>39</b>	<b>100,0</b>	<b>358</b>	<b>100,0</b>	<b>397</b>	<b>100,0</b>

**TABELL 4.3** Studentexamensnämndens medlemmar och adjungerade medlemmar efter ålder år 2010

Ålder	Medlemmar		Adjungerade medlemmar		Totalt	
	Antal	Andel av åldersklassen	Antal	Andel av åldersklassen	Antal	Andel av åldersklassen
-29			1	0,3	1	0,3
30-34			11	3,1	11	2,8
35-39			30	8,4	30	7,6
40-44	8	21,1	41	11,5	49	12,3
45-49	7	18,4	38	10,6	45	11,3
50-54	5	13,2	51	14,2	56	14,1
55-59	5	13,2	41	11,5	46	11,6
60-64	13	34,2	62	17,3	75	18,9
65-70	1	2,6	83	23,2	84	21,2
<b>Totalt</b>	<b>39</b>	<b>102,6</b>	<b>358</b>	<b>100,0</b>	<b>397</b>	<b>100,0</b>

# TABELLBILAGOR

---

1. Vitsordsfördelningen på riksnivå, våren 2010, ungdoms- och vuxenutbildning
2. Vitsordsfördelningen på riksnivå, hösten 2010, ungdoms- och vuxenutbildning
3. Våren 2010: deltagare i studentexamen efter landskap, ungdoms- och vuxenutbildning
4. Hösten 2010: deltagare i studentexamen efter landskap, ungdoms- och vuxenutbildning

## 1. Vitsordsfördelningen på riksnivå, våren 2010, ungdoms- och vuxenutbildning

Prov	Ungdomsutbildning										Vuxenutbildning									
	L	E	M	C	B	A	I	Tot.	L	E	M	C	B	A	I	Tot.				
<i>Modersmålet, finska</i>																				
Antal	1 441	3 725	5 421	8 374	4 742	2 172	526	26 401	22	126	225	527	484	377	168	1 929				
%	5,5	14,1	20,5	31,7	18,0	8,2	2,0	100,0	1,1	6,5	11,7	27,3	25,1	19,5	8,7	100,0				
Män %	3,9	9,8	17,4	31,6	22,2	11,9	3,2	100,0	0,5	4,4	8,2	23,3	27,0	23,9	12,6	100,0				
Kvinnor %	6,6	17,2	22,8	31,8	14,9	5,6	1,1	100,0	1,6	8,1	14,3	30,4	23,6	16,2	5,7	100,0				
<i>Modersmålet, svenska</i>																				
Antal	102	288	464	691	354	174	46	2 119	2	3	10	16	22	9	6	68				
%	4,8	13,6	21,9	32,6	16,7	8,2	2,2	100,0	2,9	4,4	14,7	23,5	32,4	13,2	8,8	100,0				
Män %	2,7	9,7	16,3	33,9	21,5	11,9	3,9	100,0	0,0	0,0	5,3	26,3	36,8	15,8	15,8	100,0				
Kvinnor %	6,4	16,5	26,2	31,6	13,0	5,4	0,8	100,0	6,7	10,0	26,7	20,0	26,7	10,0	0,0	100,0				
<i>Modersmålet, nordsamiska</i>																				
Antal	0	1	2	5	0	0	0	8												
%	0,0	12,5	25,0	62,5	0,0	0,0	0,0	100,0												
Män %	0,0	0,0	0,0	100,0	0,0	0,0	0,0	100,0												
Kvinnor %	0,0	16,7	33,3	50,0	0,0	0,0	0,0	100,0												
<i>Svenska, lång lärokurs</i>																				
Antal	81	231	329	373	312	153	68	1 547	1	14	4	16	19	22	27	103				
%	5,2	14,9	21,3	24,1	20,2	9,9	4,4	100,0	1,0	13,6	3,9	15,5	18,4	21,4	26,2	100,0				
Män %	6,1	13,6	18,5	24,6	23,4	9,7	4,1	100,0	4,8	9,5	4,8	33,3	14,3	23,8	9,5	100,0				
Kvinnor %	4,9	15,4	22,3	23,9	19,0	9,9	4,5	100,0	0,0	14,6	3,7	11,0	19,5	20,7	30,5	100,0				
<i>Svenska, medellång lärokurs</i>																				
Antal	454	1 400	1 935	2 217	1 816	904	396	9 122	19	51	104	173	197	160	126	830				
%	5,0	15,3	21,2	24,3	19,9	9,9	4,3	100,0	2,3	6,1	12,5	20,8	23,7	19,3	15,2	100,0				
Män %	2,9	11,0	18,6	24,2	23,9	12,9	6,5	100,0	1,3	3,9	9,9	17,6	19,3	27,5	20,6	100,0				
Kvinnor %	5,9	17,3	22,4	24,3	18,1	8,6	3,4	100,0	2,7	7,0	13,6	22,1	25,5	16,1	13,1	100,0				
<i>Finska, lång lärokurs</i>																				
Antal	55	233	267	253	91	19	4	922	0	5	1	2	3	2	2	15				
%	6,0	25,3	29,0	27,4	9,9	2,1	0,4	100,0	0,0	33,3	6,7	13,3	20,0	13,3	13,3	100,0				
Män %	4,7	23,7	30,4	27,7	10,7	2,5	0,2	100,0	0,0	33,3	0,0	0,0	33,3	0,0	33,3	100,0				
Kvinnor %	6,9	26,5	27,8	27,3	9,2	1,7	0,6	100,0	0,0	33,3	11,1	22,2	11,1	22,2	0,0	100,0				
<i>Finska, medellång lärokurs</i>																				
Antal	3	22	61	43	42	41	13	225	0	0	2	4	5	3	7	21				
%	1,3	9,8	27,1	19,1	18,7	18,2	5,8	100,0	0,0	0,0	9,5	19,0	23,8	14,3	33,3	100,0				
Män %	0,0	6,3	25,0	16,3	22,5	21,3	8,8	100,0	0,0	0,0	14,3	28,6	7,1	21,4	28,6	100,0				
Kvinnor %	2,1	11,7	28,3	20,7	16,6	16,6	4,1	100,0	0,0	0,0	0,0	0,0	57,1	0,0	42,9	100,0				
<i>Engelska, lång lärokurs</i>																				
Antal	1 159	3 559	4 435	5 247	4 180	2 274	528	21 382	57	210	310	381	396	318	177	1 849				
%	5,4	16,6	20,7	24,5	19,5	10,6	2,5	100,0	3,1	11,4	16,8	20,6	21,4	17,2	9,6	100,0				
Män %	6,1	18,8	22,3	24,8	18,3	8,0	1,5	100,0	4,1	15,6	18,8	21,9	19,6	12,8	7,1	100,0				
Kvinnor %	4,9	15,1	19,6	24,4	20,4	12,4	3,1	100,0	2,4	8,2	15,2	19,7	22,8	20,4	11,4	100,0				
<i>Franska, lång lärokurs</i>																				
Antal	23	51	70	81	71	51	3	350	0	4	0	0	1	1	0	6				
%	6,6	14,6	20,0	23,1	20,3	14,6	0,9	100,0	0,0	66,7	0,0	0,0	16,7	16,7	0,0	100,0				
Män %	7,2	11,3	17,5	23,7	25,8	12,4	2,1	100,0												
Kvinnor %	6,3	15,8	20,9	22,9	18,2	15,4	0,4	100,0	0,0	66,7	0,0	0,0	16,7	16,7	0,0	100,0				
<i>Spanska, lång lärokurs</i>																				
Antal	2	4	8	8	4	1	0	27	0	0	2	0	0	0	0	2				
%	7,4	14,8	29,6	29,6	14,8	3,7	0,0	100,0	0,0	0,0	100,0	0,0	0,0	0,0	0,0	100,0				
Män %	11,1	11,1	44,4	22,2	11,1	0,0	0,0	100,0												
Kvinnor %	5,6	16,7	22,2	33,3	16,7	5,6	0,0	100,0	0,0	0,0	100,0	0,0	0,0	0,0	0,0	100,0				

Prov	Ungdomsutbildning										Vuxenutbildning									
	L	E	M	C	B	A	I	Tot.	L	E	M	C	B	A	I	Tot.				
<i>Tyska, lång lärokurs</i>																				
Antal	50	145	174	193	128	98	17	805	1	6	4	1	1	2	3	18				
%	6,2	18,0	21,6	24,0	15,9	12,2	2,1	100,0	5,6	33,3	22,2	5,6	5,6	11,1	16,7	100,0				
Män %	4,9	13,2	21,4	27,2	16,0	16,0	1,2	100,0	0,0	37,5	12,5	12,5	12,5	12,5	12,5	100,0				
Kvinnor %	6,8	20,1	21,7	22,6	15,8	10,5	2,5	100,0	10,0	30,0	30,0	0,0	0,0	10,0	20,0	100,0				
<i>Ryska, lång lärokurs</i>																				
Antal	33	54	38	15	11	8	1	160	3	8	6	2	1	1	0	21				
%	20,6	33,8	23,8	9,4	6,9	5,0	0,6	100,0	14,3	38,1	28,6	9,5	4,8	4,8	0,0	100,0				
Män %	13,6	25,0	34,1	9,1	11,4	6,8	0,0	100,0	0,0	40,0	20,0	20,0	20,0	0,0	0,0	100,0				
Kvinnor %	23,3	37,1	19,8	9,5	5,2	4,3	0,9	100,0	18,8	37,5	31,3	6,3	0,0	6,3	0,0	100,0				
<i>Enaresamiska, kort lärokurs</i>																				
Antal	0	0	0	0	1	0	0	1												
%	0,0	0,0	0,0	0,0	100,0	0,0	0,0	100,0												
Män %																				
Kvinnor %																				
<i>Nordsamiska, kort lärokurs</i>																				
Antal	1	0	3	1	0	0	0	5	1	0	0	0	0	0	0	1				
%	20,0	0,0	60,0	20,0	0,0	0,0	0,0	100,0	100,0	0,0	0,0	0,0	0,0	0,0	0,0	100,0				
Män %	0,0	0,0	100,0	0,0	0,0	0,0	0,0	100,0												
Kvinnor %	25,0	0,0	50,0	25,0	0,0	0,0	0,0	100,0	100,0	0,0	0,0	0,0	0,0	0,0	0,0	100,0				
<i>Engelska, kort lärokurs</i>																				
Antal	26	74	137	127	69	62	11	506	3	11	12	13	9	14	6	68				
%	5,1	14,6	27,1	25,1	13,6	12,3	2,2	100,0	4,4	16,2	17,6	19,1	13,2	20,6	8,8	100,0				
Män %	3,8	14,1	32,4	24,9	11,7	10,3	2,8	100,0	9,1	9,1	18,2	27,3	13,6	18,2	4,5	100,0				
Kvinnor %	6,1	15,0	23,2	25,3	15,0	13,7	1,7	100,0	2,2	19,6	17,4	15,2	13,0	21,7	10,9	100,0				
<i>Franska, kort lärokurs</i>																				
Antal	71	192	269	326	282	194	51	1385	0	9	10	7	6	1	1	34				
%	5,1	13,9	19,4	23,5	20,4	14,0	3,7	100,0	0,0	26,5	29,4	20,6	17,6	2,9	2,9	100,0				
Män %	2,9	12,6	15,9	24,6	18,8	20,3	4,8	100,0	0,0	42,9	14,3	14,3	28,6	0,0	0,0	100,0				
Kvinnor %	5,5	14,1	20,0	23,3	20,6	12,9	3,5	100,0	0,0	22,2	33,3	22,2	14,8	3,7	3,7	100,0				
<i>Portugisiska, kort lärokurs</i>																				
Antal	1	2	2	1	2	1	1	10	0	0	0	0	1	0	0	1				
%	10,0	20,0	20,0	10,0	20,0	10,0	10,0	100,0	0,0	0,0	0,0	0,0	100,0	0,0	0,0	100,0				
Män %	0,0	0,0	0,0	0,0	0,0	0,0	100,0	100,0												
Kvinnor %	11,1	22,2	22,2	11,1	22,2	11,1	0,0	100,0	0,0	0,0	0,0	0,0	100,0	0,0	0,0	100,0				
<i>Latin, kort lärokurs</i>																				
Antal	5	6	9	5	4	3	6	38	0	0	1	0	1	0	0	2				
%	13,2	15,8	23,7	13,2	10,5	7,9	15,8	100,0	0,0	0,0	50,0	0,0	50,0	0,0	0,0	100,0				
Män %	15,4	30,8	23,1	15,4	0,0	0,0	15,4	100,0	0,0	0,0	0,0	0,0	100,0	0,0	0,0	100,0				
Kvinnor %	12,0	8,0	24,0	12,0	16,0	12,0	16,0	100,0	0,0	0,0	100,0	0,0	0,0	0,0	0,0	100,0				
<i>Latin, längre lärokurs</i>																				
Antal	0	1	0	0	1	0	0	2												
%	0,0	50,0	0,0	0,0	50,0	0,0	0,0	100,0												
Män %	0,0	100,0	0,0	0,0	0,0	0,0	0,0	100,0												
Kvinnor %	0,0	0,0	0,0	0,0	100,0	0,0	0,0	100,0												
<i>Spanska, kort lärokurs</i>																				
Antal	49	121	167	216	157	92	31	833	6	7	17	18	13	6	5	72				
%	5,9	14,5	20,0	25,9	18,8	11,0	3,7	100,0	8,3	9,7	23,6	25,0	18,1	8,3	6,9	100,0				
Män %	4,8	10,3	22,6	25,3	15,8	15,1	6,2	100,0	0,0	0,0	50,0	28,6	14,3	0,0	7,1	100,0				
Kvinnor %	6,1	15,4	19,5	26,1	19,5	10,2	3,2	100,0	10,3	12,1	17,2	24,1	19,0	10,3	6,9	100,0				

Prov	Ungdomsutbildning										Vuxenutbildning									
	L	E	M	C	B	A	I	Tot.	L	E	M	C	B	A	I	Tot.				
<i>Jyska, kort lärokurs</i>																				
Antal	121	409	467	514	330	158	50	2 049	1	4	6	8	8	2	3	32				
%	5,9	20,0	22,8	25,1	16,1	7,7	2,4	100,0	3,1	12,5	18,8	25,0	25,0	6,3	9,4	100,0				
Män %	4,0	16,1	20,5	28,6	17,5	10,7	2,7	100,0	0,0	0,0	16,7	33,3	16,7	16,7	16,7	100,0				
Kvinnor %	6,8	21,7	23,8	23,5	15,5	6,4	2,3	100,0	3,8	15,4	19,2	23,1	26,9	3,8	7,7	100,0				
<i>Italianska, kort lärokurs</i>																				
Antal	7	19	22	23	15	21	5	112	0	2	4	5	5	2	0	18				
%	6,3	17,0	19,6	20,5	13,4	18,8	4,5	100,0	0,0	11,1	22,2	27,8	27,8	11,1	0,0	100,0				
Män %	0,0	27,8	22,2	22,2	11,1	16,7	0,0	100,0	0,0	0,0	16,7	16,7	33,3	33,3	0,0	100,0				
Kvinnor %	7,4	14,9	19,1	20,2	13,8	19,1	5,3	100,0	0,0	16,7	25,0	33,3	25,0	0,0	0,0	100,0				
<i>Ryska, kort lärokurs</i>																				
Antal	25	56	85	89	64	46	18	383	6	8	9	10	1	4	39					
%	6,5	14,6	22,2	23,2	16,7	12,0	4,7	100,0	15,4	20,5	23,1	25,6	2,6	10,3	2,6	100,0				
Män %	3,2	12,1	17,7	21,0	20,2	15,3	10,5	100,0	42,9	28,6	14,3	0,0	0,0	14,3	0,0	100,0				
Kvinnor %	8,1	15,8	24,3	24,3	15,1	10,4	1,9	100,0	9,4	18,8	25,0	31,3	3,1	9,4	3,1	100,0				
<i>Matematik, lång lärokurs</i>																				
Antal	635	1 690	2 407	2 603	2 344	1 138	585	11 402	9	16	45	74	59	58	59	320				
%	5,6	14,8	21,1	22,8	20,6	10,0	5,1	100,0	2,8	5,0	14,1	23,1	18,4	18,1	18,4	100,0				
Män %	7,5	16,2	21,5	22,1	19,4	8,9	4,3	100,0	2,9	5,7	14,8	20,1	14,8	21,1	20,6	100,0				
Kvinnor %	3,4	13,2	20,7	23,7	21,8	11,2	6,0	100,0	2,7	3,6	12,6	28,8	25,2	12,6	14,4	100,0				
<i>Matematik, kort lärokurs</i>																				
Antal	637	1 665	2 148	2 482	2 173	1 078	480	10 663	34	88	133	235	268	215	164	1 137				
%	6,0	15,6	20,1	23,3	20,4	10,1	4,5	100,0	3,0	7,7	11,7	20,7	23,6	18,9	14,4	100,0				
Män %	4,6	13,4	19,3	24,9	22,4	10,8	4,6	100,0	3,4	8,5	11,7	17,6	26,7	21,0	11,0	100,0				
Kvinnor %	7,0	17,3	20,8	22,0	18,8	9,6	4,4	100,0	2,6	7,1	11,7	23,3	20,9	17,1	17,4	100,0				
<i>Biologi</i>																				
Antal	182	446	718	716	634	358	152	3 206	2	7	22	28	47	25	20	151				
%	5,7	13,9	22,4	22,3	19,8	11,2	4,7	100,0	1,3	4,6	14,6	18,5	31,1	16,6	13,2	100,0				
Män %	3,6	9,7	17,8	23,5	23,6	15,3	6,4	100,0	0,0	10,6	12,8	10,6	29,8	19,1	17,0	100,0				
Kvinnor %	6,6	15,8	24,5	21,8	18,0	9,3	4,0	100,0	1,9	1,9	15,4	22,1	31,7	15,4	11,5	100,0				
<i>Livsåskådningskurs</i>																				
Antal	7	22	31	32	23	16	3	134	1	1	2	4	4	4	5	21				
%	5,2	16,4	23,1	23,9	17,2	11,9	2,2	100,0	4,8	4,8	9,5	19,0	19,0	19,0	23,8	100,0				
Män %	3,6	18,2	14,5	29,1	14,5	14,5	5,5	100,0	11,1	11,1	22,2	0,0	22,2	0,0	33,3	100,0				
Kvinnor %	6,3	15,2	29,1	20,3	19,0	10,1	0,0	100,0	0,0	0,0	0,0	33,3	16,7	33,3	16,7	100,0				
<i>Filosofi</i>																				
Antal	41	105	150	197	155	64	42	754	3	6	9	11	17	5	4	55				
%	5,4	13,9	19,9	26,1	20,6	8,5	5,6	100,0	5,5	10,9	16,4	20,0	30,9	9,1	7,3	100,0				
Män %	4,7	8,9	20,3	25,8	22,7	10,4	7,3	100,0	11,1	11,1	11,1	14,8	37,0	7,4	7,4	100,0				
Kvinnor %	6,2	19,2	19,5	26,5	18,4	6,5	3,8	100,0	0,0	10,7	21,4	25,0	25,0	10,7	7,1	100,0				
<i>Fysik</i>																				
Antal	241	722	891	1 168	1 001	557	194	4 774	5	18	31	43	62	50	36	245				
%	5,0	15,1	18,7	24,5	21,0	11,7	4,1	100,0	2,0	7,3	12,7	17,6	25,3	20,4	14,7	100,0				
Män %	4,5	13,8	17,6	24,5	22,5	12,6	4,4	100,0	1,1	4,0	9,1	17,0	28,4	22,2	18,2	100,0				
Kvinnor %	6,9	19,4	22,1	24,3	15,9	8,5	2,9	100,0	4,3	15,9	21,7	18,8	17,4	15,9	5,8	100,0				
<i>Geografi</i>																				
Antal	145	461	557	590	463	278	86	2 580	8	11	21	44	48	49	18	199				
%	5,6	17,9	21,6	22,9	17,9	10,8	3,3	100,0	4,0	5,5	10,6	22,1	24,1	24,6	9,0	100,0				
Män %	3,9	13,2	19,5	24,5	21,4	12,9	4,6	100,0	2,8	2,8	7,0	22,5	23,9	28,2	12,7	100,0				
Kvinnor %	7,6	23,3	24,1	21,0	13,9	8,3	1,8	100,0	7,0	12,3	19,3	21,1	24,6	15,8	0,0	100,0				



Prov	Ungdomsutbildning										Vuxenutbildning									
	L	E	M	C	B	A	I	Tot.	L	E	M	C	B	A	I	Tot.				
<i>Historia</i>																				
Antal	259	609	811	920	758	336	147	3 840	3	14	27	53	71	48	28	244				
%	6,7	15,9	21,1	24,0	19,7	8,8	3,8	100,0	1,2	5,7	11,1	21,7	29,1	19,7	11,5	100,0				
Män %	5,1	12,2	19,8	25,0	22,8	10,4	4,7	100,0	0,0	2,8	9,2	22,0	29,1	24,1	12,8	100,0				
Kvinnor %	9,0	20,7	22,9	22,6	15,6	6,6	2,6	100,0	2,9	9,7	13,6	21,4	29,1	13,6	9,7	100,0				
<i>Kemi</i>																				
Antal	161	592	694	910	736	339	178	3 610	7	26	24	37	38	18	14	164				
%	4,5	16,4	19,2	25,2	20,4	9,4	4,9	100,0	4,3	15,9	14,6	22,6	23,2	11,0	8,5	100,0				
Män %	4,9	15,5	17,3	24,9	21,1	10,8	5,5	100,0	6,0	10,0	6,0	26,0	32,0	8,0	12,0	100,0				
Kvinnor %	3,9	17,5	21,7	25,6	19,5	7,5	4,2	100,0	3,5	18,4	18,4	21,1	19,3	12,3	7,0	100,0				
<i>Psykologi</i>																				
Antal	288	1 018	1 073	1 503	999	655	292	5 828	5	26	33	83	85	82	40	354				
%	4,9	17,5	18,4	25,8	17,1	11,2	5,0	100,0	1,4	7,3	9,3	23,4	24,0	23,2	11,3	100,0				
Män %	3,1	9,0	12,7	24,3	21,1	18,5	11,3	100,0	0,0	2,7	4,1	19,2	30,1	32,9	11,0	100,0				
Kvinnor %	5,3	19,2	19,6	26,1	16,3	9,7	3,7	100,0	1,8	8,5	10,7	24,6	22,4	20,6	11,4	100,0				
<i>Evangelisk-luthersk religion</i>																				
Antal	84	275	356	389	301	169	67	1 641	0	6	21	16	22	25	14	104				
%	5,1	16,8	21,7	23,7	18,3	10,3	4,1	100,0	0,0	5,8	20,2	15,4	21,2	24,0	13,5	100,0				
Män %	5,6	13,3	17,3	25,9	17,8	12,4	7,7	100,0	0,0	0,0	18,2	15,2	12,1	36,4	18,2	100,0				
Kvinnor %	4,9	18,0	23,3	22,9	18,5	9,5	2,8	100,0	0,0	8,5	21,1	15,5	25,4	18,3	11,3	100,0				
<i>Orthodox religion</i>																				
Antal	3	2	4	6	5	5	1	26	0	0	0	1	0	0	0	1				
%	11,5	7,7	15,4	23,1	19,2	19,2	3,8	100,0	0,0	0,0	0,0	100,0	0,0	0,0	0,0	100,0				
Män %	12,5	12,5	12,5	12,5	25,0	25,0	0,0	100,0												
Kvinnor %	11,1	5,6	16,7	27,8	16,7	16,7	5,6	100,0												
<i>Samhällslära</i>																				
Antal	220	664	885	1 299	838	541	187	4 634	1	9	31	44	56	76	41	258				
%	4,7	14,3	19,1	28,0	18,1	11,7	4,0	100,0	0,4	3,5	12,0	17,1	21,7	29,5	15,9	100,0				
Män %	3,2	10,8	17,3	28,8	20,8	13,5	5,5	100,0	0,8	3,0	6,8	13,6	22,7	31,8	21,2	100,0				
Kvinnor %	6,5	18,3	21,1	27,1	15,0	9,6	2,4	100,0	0,0	4,0	17,5	20,6	20,6	27,0	10,3	100,0				
<i>Hälsökunskap</i>																				
Antal	249	888	1 120	1 414	1 156	442	193	5 462	15	63	83	126	141	70	48	546				
%	4,6	16,3	20,5	25,9	21,2	8,1	3,5	100,0	2,7	11,5	15,2	23,1	25,8	12,8	8,8	100,0				
Män %	2,2	6,6	14,6	26,5	29,3	13,9	6,8	100,0	1,5	5,3	6,8	15,2	28,0	27,3	15,9	100,0				
Kvinnor %	5,5	20,0	22,8	25,6	18,0	5,9	2,3	100,0	3,1	13,5	17,9	25,6	25,1	8,2	6,5	100,0				
<i>Svenska som andraspråk</i>																				
Antal	0	0	1	1	1	0	0	3												
%	0,0	0,0	33,3	33,3	33,3	0,0	0,0	100,0												
Män %	0,0	0,0	0,0	100,0	0,0	0,0	0,0	100,0												
Kvinnor %	0,0	0,0	50,0	0,0	50,0	0,0	0,0	100,0												
<i>Finska som andraspråk</i>																				
Antal	19	52	76	80	52	30	19	328	1	8	8	21	8	12	9	67				
%	5,8	15,9	23,2	24,4	15,9	9,1	5,8	100,0	1,5	11,9	11,9	31,3	11,9	17,9	13,4	100,0				
Män %	0,7	11,8	21,3	25,7	20,6	13,2	6,6	100,0	0,0	6,7	0,0	33,3	13,3	26,7	20,0	100,0				
Kvinnor %	9,4	18,8	24,5	23,4	12,5	6,3	5,2	100,0	2,7	16,2	21,6	29,7	10,8	10,8	8,1	100,0				

## 2. Vitsordfördelningen på riksnivå, hösten 2010, ungdoms- och vuxenutbildning

Prov	Ungdomsutbildning										Vuxenutbildning									
	L	E	M	C	B	A	I	Tot.	L	E	M	C	B	A	I	Tot.				
<i>Modersmålet, finska</i>																				
Antal	128	413	707	1 291	871	600	179	4 189	23	59	139	300	214	192	82	1 009				
%	3,1	9,9	16,9	30,8	20,8	14,3	4,3	100,0	2,3	5,8	13,8	29,7	21,2	19,0	8,1	100,0				
Män %	1,7	6,8	10,7	29,2	24,5	20,1	7,0	100,0	1,0	4,5	10,0	25,6	20,1	25,4	13,4	100,0				
Kvinnor %	4,1	12,2	21,6	32,0	18,0	9,9	2,2	100,0	3,2	6,8	16,4	32,7	22,0	14,6	4,4	100,0				
<i>Modersmålet, svenska</i>																				
Antal	10	30	62	114	74	42	20	352	3	7	7	7	7	2	2	35				
%	2,8	8,5	17,6	32,4	21,0	11,9	5,7	100,0	8,6	20,0	20,0	20,0	20,0	5,7	5,7	100,0				
Män %	1,8	3,6	13,6	30,2	23,7	17,8	9,5	100,0	22,2	22,2	0,0	11,1	33,3	11,1	0,0	100,0				
Kvinnor %	3,8	13,1	21,3	34,4	18,6	6,6	2,2	100,0	3,8	19,2	26,9	23,1	15,4	3,8	7,7	100,0				
<i>Modersmålet, nordsamiska</i>																				
Antal	0	1	1	2	0	0	0	4												
%	0,0	25,0	25,0	50,0	0,0	0,0	0,0	100,0												
Män %																				
Kvinnor %																				
<i>Svenska, lång lärokurs</i>																				
Antal	38	113	156	189	153	63	34	746	6	10	14	14	17	13	17	91				
%	5,1	15,1	20,9	25,3	20,5	8,4	4,6	100,0	6,6	11,0	15,4	15,4	18,7	14,3	18,7	100,0				
Män %	7,9	14,4	21,4	30,6	18,8	3,5	3,5	100,0	5,3	15,8	31,6	26,3	0,0	5,3	15,8	100,0				
Kvinnor %	3,9	15,5	20,7	23,0	21,3	10,6	5,0	100,0	6,9	9,7	11,1	12,5	23,6	16,7	19,4	100,0				
<i>Svenska, medellång lärokurs</i>																				
Antal	429	1 335	1 712	1 997	1 656	870	350	8 349	6	36	55	106	126	124	100	553				
%	5,1	16,0	20,5	23,9	19,8	10,4	4,2	100,0	1,1	6,5	9,9	19,2	22,8	22,4	18,1	100,0				
Män %	3,2	11,7	17,9	25,1	22,7	13,9	5,4	100,0	0,6	5,4	7,7	17,3	16,1	31,0	22,0	100,0				
Kvinnor %	6,0	17,9	21,6	23,4	18,6	8,9	3,7	100,0	1,3	7,0	10,9	20,0	25,7	18,7	16,4	100,0				
<i>Finska, lång lärokurs</i>																				
Antal	85	366	426	228	87	48	5	1 245	0	0	4	5	3	5	0	17				
%	6,8	29,4	34,2	18,3	7,0	3,9	0,4	100,0	0,0	0,0	23,5	29,4	17,6	29,4	0,0	100,0				
Män %	5,0	27,7	35,7	18,9	7,9	4,6	0,2	100,0	0,0	0,0	33,3	0,0	33,3	33,3	0,0	100,0				
Kvinnor %	8,2	30,7	33,1	17,9	6,3	3,3	0,6	100,0	0,0	0,0	21,4	35,7	14,3	28,6	0,0	100,0				
<i>Finska, medellång lärokurs</i>																				
Antal	14	22	41	59	64	50	15	265	0	1	2	2	7	9	3	24				
%	5,3	8,3	15,5	22,3	24,2	18,9	5,7	100,0	0,0	4,2	8,3	8,3	29,2	37,5	12,5	100,0				
Män %	3,9	6,6	6,6	22,4	27,6	23,7	9,2	100,0	0,0	20,0	20,0	0,0	40,0	0,0	20,0	100,0				
Kvinnor %	5,8	9,0	19,0	22,2	22,8	16,9	4,2	100,0	0,0	0,0	5,3	10,5	26,3	47,4	10,5	100,0				
<i>Engelska, lång lärokurs</i>																				
Antal	787	2 416	2 917	3 329	2 755	1 578	362	14 144	27	116	166	247	257	248	121	1 182				
%	5,6	17,1	20,6	23,5	19,5	11,2	2,6	100,0	2,3	9,8	14,0	20,9	21,7	21,0	10,2	100,0				
Män %	6,5	19,8	22,1	23,7	18,0	8,4	1,6	100,0	2,8	12,5	16,6	23,0	21,0	16,8	7,3	100,0				
Kvinnor %	4,8	14,9	19,5	23,4	20,7	13,4	3,3	100,0	1,9	7,8	12,1	19,4	22,3	24,1	12,4	100,0				
<i>Franska, lång lärokurs</i>																				
Antal	6	13	19	21	18	10	3	90	0	1	0	2	0	0	0	3				
%	6,7	14,4	21,1	23,3	20,0	11,1	3,3	100,0	0,0	33,3	0,0	66,7	0,0	0,0	0,0	100,0				
Män %	13,3	13,3	6,7	26,7	26,7	6,7	6,7	100,0	0,0	50,0	0,0	50,0	0,0	0,0	0,0	100,0				
Kvinnor %	5,3	14,7	24,0	22,7	18,7	12,0	2,7	100,0	0,0	0,0	0,0	100,0	0,0	0,0	0,0	100,0				
<i>Spanska, lång lärokurs</i>																				
Antal	1	6	6	5	6	4	0	28	0	0	1	1	0	0	0	2				
%	3,6	21,4	21,4	17,9	21,4	14,3	0,0	100,0	0,0	0,0	50,0	50,0	0,0	0,0	0,0	100,0				
Män %	0,0	41,7	16,7	8,3	25,0	8,3	0,0	100,0	0,0	0,0	0,0	100,0	0,0	0,0	0,0	100,0				
Kvinnor %	6,3	6,3	25,0	25,0	18,8	18,8	0,0	100,0	0,0	0,0	100,0	0,0	0,0	0,0	0,0	100,0				

Prov	Ungdomsutbildning										Vuxenutbildning									
	L	E	M	C	B	A	I	Tot.	L	E	M	C	B	A	I	Tot.				
<i>Tyska, lång lärokurs</i>	15	53	62	57	48	35	12	282	1	1	3	1	1	0	1	8				
Antal	5,3	18,8	22,0	20,2	17,0	12,4	4,3	100,0	12,5	12,5	37,5	12,5	12,5	0,0	12,5	100,0				
Män %	7,8	14,3	16,9	16,9	16,9	20,8	6,5	100,0												
Kvinnor %	4,4	20,5	23,9	21,5	17,1	9,3	3,4	100,0												
<i>Ryska, lång lärokurs</i>	23	41	29	14	2	1	3	113	5	8	4	2	1	1	0	21				
Antal	20,4	36,3	25,7	12,4	1,8	0,9	2,7	100,0	23,8	38,1	19,0	9,5	4,8	4,8	0,0	100,0				
Män %	15,0	35,0	32,5	12,5	0,0	2,5	2,5	100,0	25,0	25,0	25,0	0,0	12,5	12,5	0,0	100,0				
Kvinnor %	23,3	37,0	21,9	12,3	2,7	0,0	2,7	100,0	23,1	46,2	15,4	15,4	0,0	0,0	0,0	100,0				
<i>Enaresamiska, kort lärokurs</i>																				
Antal																				
Män %																				
Kvinnor %																				
<i>Nordsamiska, kort lärokurs</i>																				
Antal	2	0	0	0	0	0	0	2												
Män %	100,0	0,0	0,0	0,0	0,0	0,0	0,0	100,0												
Kvinnor %	100,0	0,0	0,0	0,0	0,0	0,0	0,0	100,0												
<i>Engelska, kort lärokurs</i>	9	43	79	91	77	32	13	344	3	10	7	8	14	7	4	53				
Antal	2,6	12,5	23,0	26,5	22,4	9,3	3,8	100,0	5,7	18,9	13,2	15,1	26,4	13,2	7,5	100,0				
Män %	3,4	13,1	26,2	28,3	17,2	8,3	3,4	100,0	0,0	23,8	14,3	14,3	28,6	9,5	9,5	100,0				
Kvinnor %	2,0	12,1	20,6	25,1	26,1	10,1	4,0	100,0	9,4	15,6	12,5	15,6	25,0	15,6	6,3	100,0				
<i>Franska, kort lärokurs</i>	14	36	56	67	44	30	11	258	0	0	0	0	5	0	0	5				
Antal	5,4	14,0	21,7	26,0	17,1	11,6	4,3	100,0	0,0	0,0	0,0	0,0	100,0	0,0	0,0	100,0				
Män %	3,7	9,3	20,4	16,7	22,2	18,5	9,3	100,0	0,0	0,0	0,0	0,0	100,0	0,0	0,0	100,0				
Kvinnor %	5,9	15,2	22,1	28,4	15,7	9,8	2,9	100,0	0,0	0,0	0,0	0,0	100,0	0,0	0,0	100,0				
<i>Portugisiska, kort lärokurs</i>	1	1	2	2	1	1	1	9												
Antal	11,1	11,1	22,2	22,2	11,1	11,1	11,1	100,0												
Män %	16,7	16,7	16,7	16,7	16,7	0,0	16,7	100,0												
Kvinnor %	0,0	0,0	33,3	33,3	0,0	33,3	0,0	100,0												
<i>Latin, kort lärokurs</i>	1	2	2	0	0	2	2	9												
Antal	11,1	22,2	22,2	0,0	0,0	22,2	22,2	100,0												
Män %																				
Kvinnor %																				
<i>Latin, längre lärokurs</i>	0	1	2	0	0	0	0	3												
Antal	0,0	33,3	66,7	0,0	0,0	0,0	0,0	100,0												
Män %																				
Kvinnor %																				
<i>Spanska, kort lärokurs</i>	15	37	48	63	54	26	10	253	0	2	6	2	1	1	4	16				
Antal	5,9	14,6	19,0	24,9	21,3	10,3	4,0	100,0	0,0	12,5	37,5	12,5	6,3	6,3	25,0	100,0				
Män %	7,9	5,3	26,3	13,2	15,8	21,1	10,5	100,0	0,0	0,0	33,3	0,0	0,0	33,3	33,3	100,0				
Kvinnor %	5,6	16,3	17,7	27,0	22,3	8,4	2,8	100,0	0,0	15,4	38,5	15,4	7,7	0,0	23,1	100,0				

Prov	Ungdomsutbildning										Vuxenutbildning									
	L	E	M	C	B	A	I	Tot.	L	E	M	C	B	A	I	Tot.				
<i>Tyska, kort lärokurs</i>																				
Antal	39	127	158	129	101	72	21	647	0	3	2	0	2	2	0	9				
%	6,0	19,6	24,4	19,9	15,6	11,1	3,2	100,0	0,0	33,3	22,2	0,0	22,2	22,2	0,0	100,0				
Män %	4,7	14,9	22,3	20,0	20,0	14,4	3,7	100,0	0,0	0,0	0,0	0,0	0,0	100,0	0,0	100,0				
Kvinnor %	6,7	22,0	25,5	19,9	13,4	9,5	3,0	100,0	0,0	37,5	25,0	0,0	25,0	12,5	0,0	100,0				
<i>Italianska, kort lärokurs</i>																				
Antal	3	8	11	12	9	6	2	51	0	1	1	2	1	1	0	6				
%	5,9	15,7	21,6	23,5	17,6	11,8	3,9	100,0	0,0	16,7	16,7	33,3	16,7	16,7	0,0	100,0				
Män %	9,1	18,2	36,4	18,2	9,1	9,1	0,0	100,0	0,0	100,0	0,0	0,0	0,0	0,0	0,0	100,0				
Kvinnor %	5,0	15,0	17,5	25,0	20,0	12,5	5,0	100,0	0,0	0,0	20,0	40,0	20,0	20,0	0,0	100,0				
<i>Ryska, kort lärokurs</i>																				
Antal	8	16	14	24	10	8	2	82	2	5	1	2	1	1	0	12				
%	9,8	19,5	17,1	29,3	12,2	9,8	2,4	100,0	16,7	41,7	8,3	16,7	8,3	8,3	0,0	100,0				
Män %	12,9	29,0	6,5	29,0	3,2	12,9	6,5	100,0	0,0	66,7	0,0	0,0	33,3	0,0	0,0	100,0				
Kvinnor %	7,8	13,7	23,5	29,4	17,6	7,8	0,0	100,0	22,2	33,3	11,1	22,2	0,0	11,1	0,0	100,0				
<i>Matematik, lång lärokurs</i>																				
Antal	64	182	236	299	187	121	125	1 214	2	7	14	19	17	12	28	99				
%	5,3	15,0	19,4	24,6	15,4	10,0	10,3	100,0	2,0	7,1	14,1	19,2	17,2	12,1	28,3	100,0				
Män %	6,4	16,4	17,4	24,3	14,6	10,4	10,5	100,0	0,0	7,2	11,6	20,3	21,7	11,6	27,5	100,0				
Kvinnor %	3,7	12,9	22,4	25,1	16,5	9,4	10,0	100,0	6,7	6,7	20,0	16,7	6,7	13,3	30,0	100,0				
<i>Matematik, kort lärokurs</i>																				
Antal	206	641	748	814	689	470	394	3 962	33	68	124	158	160	137	162	842				
%	5,2	16,2	18,9	20,5	17,4	11,9	9,9	100,0	3,9	8,1	14,7	18,8	19,0	16,3	19,2	100,0				
Män %	4,6	15,2	16,8	22,1	19,2	12,4	9,7	100,0	5,3	8,2	16,1	20,3	18,2	17,1	15,0	100,0				
Kvinnor %	5,7	16,9	20,4	19,4	16,1	11,5	10,1	100,0	2,8	8,0	13,6	17,5	19,7	15,6	22,7	100,0				
<i>Biologi</i>																				
Antal	173	446	660	762	576	319	127	3 063	2	6	7	15	25	25	19	99				
%	5,6	14,6	21,5	24,9	18,8	10,4	4,1	100,0	2,0	6,1	7,1	15,2	25,3	25,3	19,2	100,0				
Män %	5,4	13,3	21,1	25,8	18,2	11,8	4,5	100,0	2,7	5,4	8,1	18,9	18,9	24,3	21,6	100,0				
Kvinnor %	5,8	15,3	21,8	24,3	19,2	9,6	4,0	100,0	1,6	6,5	6,5	12,9	29,0	25,8	17,7	100,0				
<i>Livskådhingskunskap</i>																				
Antal	5	15	18	16	18	10	4	86	0	1	2	5	1	1	3	13				
%	5,8	17,4	20,9	18,6	20,9	11,6	4,7	100,0	0,0	7,7	15,4	38,5	7,7	7,7	23,1	100,0				
Män %	0,0	11,1	25,0	22,2	22,2	13,9	5,6	100,0	0,0	14,3	0,0	28,6	0,0	14,3	42,9	100,0				
Kvinnor %	10,0	22,0	18,0	16,0	20,0	10,0	4,0	100,0	0,0	0,0	33,3	50,0	16,7	0,0	0,0	100,0				
<i>Filosofi</i>																				
Antal	36	109	143	162	109	55	29	643	1	0	4	11	11	15	5	47				
%	5,6	17,0	22,2	25,2	17,0	8,6	4,5	100,0	2,1	0,0	8,5	23,4	23,4	31,9	10,6	100,0				
Män %	6,4	14,2	20,6	28,2	15,1	10,5	4,9	100,0	0,0	0,0	9,1	18,2	22,7	40,9	9,1	100,0				
Kvinnor %	4,7	20,1	24,1	21,7	19,1	6,4	4,0	100,0	4,0	0,0	8,0	28,0	24,0	24,0	12,0	100,0				
<i>Fysik</i>																				
Antal	35	90	140	143	108	63	26	605	0	5	10	17	16	23	17	88				
%	5,8	14,9	23,1	23,6	17,9	10,4	4,3	100,0	0,0	5,7	11,4	19,3	18,2	26,1	19,3	100,0				
Män %	7,0	14,7	21,1	23,0	18,6	11,1	4,5	100,0	0,0	5,3	10,7	17,3	18,7	26,7	21,3	100,0				
Kvinnor %	1,5	15,4	30,1	25,7	15,4	8,1	3,7	100,0	0,0	7,7	15,4	30,8	15,4	23,1	7,7	100,0				
<i>Geografi</i>																				
Antal	97	409	389	533	429	215	89	2 161	0	1	18	15	26	20	29	109				
%	4,5	18,9	18,0	24,7	19,9	9,9	4,1	100,0	0,0	0,9	16,5	13,8	23,9	18,3	26,6	100,0				
Män %	3,3	15,7	15,5	26,0	22,0	12,6	5,0	100,0	0,0	0,0	17,7	8,1	24,2	24,2	25,8	100,0				
Kvinnor %	5,9	22,8	21,0	23,1	17,3	6,9	3,0	100,0	0,0	2,1	14,9	21,3	23,4	10,6	27,7	100,0				

Prov	Ungdomsutbildning										Vuxenutbildning									
	L	E	M	C	B	A	I	Tot.	L	E	M	C	B	A	I	Tot.				
<i>Historia</i>																				
Antal	168	511	686	900	678	380	178	3 501	1	12	25	50	27	51	37	203				
%	4,8	14,6	19,6	25,7	19,4	10,9	5,1	100,0	0,5	5,9	12,3	24,6	13,3	25,1	18,2	100,0				
Män %	4,4	13,4	17,8	26,1	20,3	12,1	5,9	100,0	0,9	5,2	10,3	18,1	12,9	30,2	22,4	100,0				
Kvinnor %	5,4	16,4	22,2	25,1	17,9	9,1	3,9	100,0	0,0	6,9	14,9	33,3	13,8	18,4	12,6	100,0				
<i>Kemi</i>																				
Antal	110	266	409	462	353	184	127	1 911	0	4	6	14	14	10	9	57				
%	5,8	13,9	21,4	24,2	18,5	9,6	6,6	100,0	0,0	7,0	10,5	24,6	24,6	17,5	15,8	100,0				
Män %	6,5	13,8	20,1	23,9	18,3	9,8	7,6	100,0	0,0	3,2	12,9	29,0	19,4	16,1	19,4	100,0				
Kvinnor %	4,7	14,2	23,2	24,6	18,8	9,3	5,2	100,0	0,0	11,5	7,7	19,2	30,8	19,2	11,5	100,0				
<i>Psykologi</i>																				
Antal	149	434	665	710	625	290	137	3 010	3	23	18	57	71	66	36	274				
%	5,0	14,4	22,1	23,6	20,8	9,6	4,6	100,0	1,1	8,4	6,6	20,8	25,9	24,1	13,1	100,0				
Män %	3,5	10,6	14,3	18,9	28,4	15,6	8,7	100,0	0,0	11,8	2,0	11,8	29,4	31,4	13,7	100,0				
Kvinnor %	5,3	15,5	24,3	24,9	18,7	8,0	3,4	100,0	1,3	7,6	7,6	22,9	25,1	22,4	13,0	100,0				
<i>Evangelisk-luthersk religion</i>																				
Antal	52	180	212	262	207	104	43	1 060	2	2	4	23	18	9	13	71				
%	4,9	17,0	20,0	24,7	19,5	9,8	4,1	100,0	2,8	2,8	5,6	32,4	25,4	12,7	18,3	100,0				
Män %	5,5	13,3	13,3	24,2	23,5	12,6	7,5	100,0	9,1	4,5	4,5	27,3	18,2	13,6	22,7	100,0				
Kvinnor %	4,7	18,4	22,6	24,9	18,0	8,7	2,7	100,0	0,0	2,0	6,1	34,7	28,6	12,2	16,3	100,0				
<i>Ortodox religion</i>																				
Antal	0	3	4	4	2	4	0	17												
%	0,0	17,6	23,5	23,5	11,8	23,5	0,0	100,0												
Män %	0,0	28,6	28,6	28,6	0,0	14,3	0,0	100,0												
Kvinnor %	0,0	10,0	20,0	20,0	20,0	20,0	0,0	100,0												
<i>Samhällslära</i>																				
Antal	137	325	487	656	409	231	102	2 347	0	5	14	32	33	39	19	142				
%	5,8	13,8	20,7	28,0	17,4	9,8	4,3	100,0	0,0	3,5	9,9	22,5	23,2	27,5	13,4	100,0				
Män %	4,2	10,5	18,0	27,9	20,8	12,8	5,9	100,0	0,0	1,5	3,0	22,7	19,7	34,8	18,2	100,0				
Kvinnor %	7,6	17,5	23,8	28,0	13,8	6,6	2,7	100,0	0,0	5,3	15,8	22,4	26,3	21,1	9,2	100,0				
<i>Hälsökunskap</i>																				
Antal	306	1 049	1 532	1 848	1 118	617	321	6 791	20	48	57	82	79	47	39	372				
%	4,5	15,4	22,6	27,2	16,5	9,1	4,7	100,0	5,4	12,9	15,3	22,0	21,2	12,6	10,5	100,0				
Män %	1,8	8,1	15,7	27,6	22,4	14,6	9,7	100,0	0,0	2,7	4,1	18,9	29,7	24,3	20,3	100,0				
Kvinnor %	5,5	18,2	25,1	27,1	14,2	7,0	2,9	100,0	6,7	15,4	18,1	22,8	19,1	9,7	8,1	100,0				
<i>Svenska som andraspråk</i>																				
Antal	0	0	1	0	0	0	0	1												
%	0,0	0,0	100,0	0,0	0,0	0,0	0,0	100,0												
Män %	0,0	0,0	100,0	0,0	0,0	0,0	0,0	100,0												
Kvinnor %																				
<i>Finska som andraspråk</i>																				
Antal	11	25	35	36	20	14	15	156	2	6	7	14	14	11	7	61				
%	7,1	16,0	22,4	23,1	12,8	9,0	9,6	100,0	3,3	9,8	11,5	23,0	23,0	18,0	11,5	100,0				
Män %	3,4	10,2	28,8	22,0	16,9	8,5	10,2	100,0	0,0	11,1	11,1	22,2	22,2	22,2	11,1	100,0				
Kvinnor %	9,3	19,6	18,6	23,7	10,3	9,3	9,3	100,0	8,0	8,0	12,0	24,0	24,0	12,0	12,0	100,0				

## 3. Våren 2010: deltagare i studentexamen efter landskap, ungdoms- och vuxenutbildning

Landskap	Ungdomsutbildning						Vuxenutbildning					
	Finskspråkiga examinannder			Svenskspråkiga examinannder			Finskspråkiga examinannder			Svenskspråkiga examinannder		
	Män	Kvinnor	Tot.	Män	Kvinnor	Tot.	Män	Kvinnor	Tot.	Män	Kvinnor	Tot.
<i>Nyland</i>												
Examinander	2 976	4 006	6 982	411	453	864	3 387	4 459	7 846	328	369	697
Godkända	2 762	3 815	6 577	395	450	845	3 157	4 265	7 422	212	260	472
Underkända	179	168	347	12	1	13	191	169	360	82	82	164
Underkända %	6,0	4,2	5,0	2,9	0,2	1,5	5,6	3,8	4,6	25,0	22,2	23,5
<i>Östra Nyland</i>												
Examinander	138	142	280	83	96	179	221	238	459	5	26	31
Godkända	126	138	264	81	96	177	207	234	441	4	22	26
Underkända	12	4	16	2	0	2	14	4	18	1	3	4
Underkända %	8,7	2,8	5,7	2,4	0,0	1,1	6,3	1,7	3,9	20,0	11,5	12,9
<i>Egentliga Finland</i>												
Examinander	916	1 283	2 199	89	104	193	1 005	1 387	2 392	113	100	213
Godkända	880	1 243	2 123	86	103	189	966	1 346	2 312	67	75	142
Underkända	30	35	65	2	1	3	32	36	68	37	18	55
Underkända %	3,3	2,7	3,0	2,2	1,0	1,6	3,2	2,6	2,8	32,7	18,0	25,8
<i>Satakunta</i>												
Examinander	423	683	1 106	4	17	21	427	700	1 127	24	50	74
Godkända	398	657	1 055	4	16	20	402	673	1 075	20	38	58
Underkända	24	25	49	0	1	1	24	26	50	3	11	14
Underkända %	5,7	3,7	4,4	0,0	5,9	4,8	5,6	3,7	4,4	12,5	22,0	18,9
<i>Egentliga Tavastland</i>												
Examinander	352	477	829				352	477	829	26	33	59
Godkända	331	466	797				331	466	797	21	30	51
Underkända	17	10	27				17	10	27	5	2	7
Underkända %	4,8	2,1	3,3				4,8	2,1	3,3	19,2	6,1	11,9
<i>Birkaland</i>												
Examinander	972	1 400	2 372	8	6	14	980	1 406	2 386	129	140	269
Godkända	921	1 350	2 271	8	6	14	929	1 356	2 285	99	100	199
Underkända	45	47	92	0	0	0	45	47	92	23	36	59
Underkända %	4,6	3,4	3,9	0,0	0,0	0,0	4,6	3,3	3,9	17,8	25,7	21,9
<i>Päijänne-Tavastland</i>												
Examinander	409	601	1 010				409	601	1 010	43	71	114
Godkända	386	579	965				386	579	965	32	59	91
Underkända	21	20	41				21	20	41	10	11	21
Underkända %	5,1	3,3	4,1				5,1	3,3	4,1	23,3	15,5	18,4
<i>Kymmenedalen</i>												
Examinander	342	516	858	6	6	12	348	522	870	25	48	73
Godkända	312	494	806	4	6	10	316	500	816	18	41	59
Underkända	26	21	47	2	0	2	28	21	49	5	6	11
Underkända %	7,6	4,1	5,5	33,3	0,0	16,7	8,0	4,0	5,6	20,0	12,5	15,1
<i>Södra Karelen</i>												
Examinander	247	370	617				247	370	617	14	25	39
Godkända	223	352	575				223	352	575	9	16	25
Underkända	23	17	40				23	17	40	5	7	12
Underkända %	9,3	4,6	6,5				9,3	4,6	6,5	35,7	28,0	30,8
<i>Södra Savolax</i>												
Examinander	369	498	867				369	498	867	31	47	78
Godkända	341	462	803				341	462	803	23	31	54
Underkända	27	30	57				27	30	57	6	14	20
Underkända %	7,3	6,0	6,6				7,3	6,0	6,6	19,4	29,8	25,6

Landskap	Ungdomsutbildning						Vuxenutbildning					
	Finskspråkiga examinannder			Svenskspråkiga examinannder			Finskspråkiga examinannder			Svenskspråkiga examinannder		
	Män	Kvinnor	Tot.	Miehet	Kvinnor	Tot.	Män	Kvinnor	Tot.	Män	Kvinnor	Tot.
<i>Norra Savolax</i>												
Examinander	539	812	1 351				539	812	1 351	24	45	69
Godkända	517	781	1 298				517	781	1 298	18	31	49
Underkända	21	27	48				21	27	48	4	10	14
Underkända %	3,9	3,3	3,6				3,9	3,3	3,6	16,7	22,2	20,3
<i>Norra Karelen</i>												
Examinander	368	450	818				368	450	818	15	38	53
Godkända	347	446	793				347	446	793	13	35	48
Underkända	17	3	20				17	3	20	2	3	5
Underkända %	4,6	0,7	2,4				4,6	0,7	2,4	13,3	7,9	9,4
<i>Mellersta Finland</i>												
Examinander	674	820	1 494				674	820	1 494	6	20	26
Godkända	631	785	1 416				631	785	1 416	4	14	18
Underkända	40	33	73				40	33	73	1	5	6
Underkända %	5,9	4,0	4,9				5,9	4,0	4,9	16,7	25,0	23,1
<i>Södra Österbotten</i>												
Examinander	517	620	1 137				517	620	1 137	26	44	70
Godkända	478	596	1 074				478	596	1 074	14	34	48
Underkända	35	22	57				35	22	57	11	10	21
Underkända %	6,8	3,5	5,0				6,8	3,5	5,0	42,3	22,7	30,0
<i>Österbotten</i>												
Examinander	165	270	435	254	389	643	419	659	1 078	2	3	5
Godkända	153	249	402	239	379	618	392	628	1 020	1	3	4
Underkända	11	21	32	14	8	22	25	29	54	0	0	0
Underkända %	6,7	7,8	7,4	5,5	2,1	3,4	6,0	4,4	5,0	0,0	0,0	0,0
<i>Mellersta Österbotten</i>												
Examinander	126	239	365	20	28	48	146	267	413	21	39	60
Godkända	114	233	347	19	28	47	133	261	394	16	33	49
Underkända	12	6	18	1	0	1	13	6	19	5	6	11
Underkända %	9,5	2,5	4,9	5,0	0,0	2,1	8,9	2,2	4,6	23,8	15,4	18,3
<i>Norra Österbotten</i>												
Examinander	981	1 265	2 246	2	15	17	983	1 280	2 263	71	140	211
Godkända	902	1 224	2 126	2	15	17	904	1 239	2 143	54	95	149
Underkända	69	38	107	0	0	0	69	38	107	15	36	51
Underkända %	7,0	3,0	4,8	0,0	0,0	0,0	7,0	3,0	4,7	21,1	25,7	24,2
<i>Kajana</i>												
Examinander	193	275	468				193	275	468	33	11	44
Godkända	171	255	426				171	255	426	33	11	44
Underkända	18	20	38				18	20	38	0	0	0
Underkända %	9,3	7,3	8,1				9,3	7,3	8,1	0,0	0,0	0,0
<i>Lappland</i>												
Examinander	390	565	955				390	565	955	41	67	108
Godkända	356	525	881				356	525	881	29	59	88
Underkända	31	37	68				31	37	68	10	7	17
Underkända %	7,9	6,5	7,1				7,9	6,5	7,1	24,4	10,4	15,7
<i>Åland</i>												
Examinander				50	83	133	50	83	133			
Godkända				48	81	129	48	81	129			
Underkända				1	2	3	1	2	3			
Underkända %				2,0	2,4	2,3	2,0	2,4	2,3			
<b>Hela landet</b>												
Examinander	11 097	15 292	26 389	927	1 197	2 124	12 024	16 489	28 513	977	1 316	2 293
Godkända	10 349	14 650	24 999	886	1 180	2 066	11 235	15 830	27 065	687	987	1 674
Underkända	658	584	1 242	34	13	47	692	597	1 289	225	267	492
Underkända %	5,9	3,8	4,7	3,7	1,1	2,2	5,8	3,6	4,5	23,0	20,3	21,5
										23,0	21,6	19,7
										23,0	20,2	21,4

## 4. Hösten 2010: deltagare i studentexamen efter landskap, ungdoms- och vuxenutbildning

Landskap	Ungdomsutbildning										Vuxenutbildning										
	Finskspråkiga examinannder		Svenskspråkiga examinannder		Examiannder totalt		Finskspråkiga examinannder		Svenskspråkiga examinannder		Examiannder totalt		Finskspråkiga examinannder		Svenskspråkiga examinannder		Examiannder totalt				
	Män	Kvinnor	Tot.	Män	Kvinnor	Tot.	Män	Kvinnor	Tot.	Män	Kvinnor	Tot.	Män	Kvinnor	Tot.	Män	Kvinnor	Tot.	Män	Kvinnor	Tot.
<i>Nyland</i>																					
Examiannder	529	653	1 182	32	29	61	561	682	1 243	216	212	428	216	212	428	216	212	428	216	212	428
Godkända	429	544	973	25	26	51	454	570	1 024	126	130	256	126	130	256	126	130	256	126	130	256
Underkända	82	96	178	7	3	10	89	99	188	62	64	126	62	64	126	62	64	126	62	64	126
Underkända %	15,5	14,7	15,1	21,9	10,3	16,4	15,9	14,5	15,1	28,7	30,2	29,4	28,7	30,2	29,4	28,7	30,2	29,4	28,7	30,2	29,4
<i>Östra Nyland</i>																					
Examiannder	21	11	32	5	6	11	26	17	43	1	5	6	1	5	6	1	5	6	1	5	6
Godkända	18	8	26	5	5	10	23	13	36	0	4	4	0	4	4	0	4	4	0	4	4
Underkända	3	3	6	0	1	1	3	4	7	0	1	1	0	1	1	0	1	1	0	1	1
Underkända %	14,3	27,3	18,8	0,0	16,7	9,1	11,5	23,5	16,3	0,0	20,0	16,7	0,0	20,0	16,7	0,0	20,0	16,7	0,0	20,0	16,7
<i>Egentliga Finland</i>																					
Examiannder	81	109	190	3	3	6	84	112	196	42	39	81	42	39	81	42	39	81	42	39	81
Godkända	66	85	151	3	3	6	69	88	157	23	25	48	23	25	48	23	25	48	23	25	48
Underkända	14	18	32	0	0	0	14	18	32	11	12	23	11	12	23	11	12	23	11	12	23
Underkända %	17,3	16,5	16,8	0,0	0,0	0,0	16,7	16,1	16,3	26,2	30,8	28,4	26,2	30,8	28,4	26,2	30,8	28,4	26,2	30,8	28,4
<i>Satakunta</i>																					
Examiannder	66	64	130	1	1	2	66	65	131	17	31	48	17	31	48	17	31	48	17	31	48
Godkända	52	51	103	1	1	2	52	52	104	12	16	28	12	16	28	12	16	28	12	16	28
Underkända	11	13	24	0	0	0	11	13	24	5	13	18	5	13	18	5	13	18	5	13	18
Underkända %	16,7	20,3	18,5	0,0	0,0	0,0	16,7	20,0	18,3	29,4	41,9	37,5	29,4	41,9	37,5	29,4	41,9	37,5	29,4	41,9	37,5
<i>Egentliga Tavastland</i>																					
Examiannder	37	32	69	0	0	0	37	32	69	10	12	22	10	12	22	10	12	22	10	12	22
Godkända	26	25	51	0	0	0	26	25	51	8	7	15	8	7	15	8	7	15	8	7	15
Underkända	11	6	17	0	0	0	11	6	17	2	5	7	2	5	7	2	5	7	2	5	7
Underkända %	29,7	18,8	24,6	0,0	0,0	0,0	29,7	18,8	24,6	20,0	41,7	31,8	20,0	41,7	31,8	20,0	41,7	31,8	20,0	41,7	31,8
<i>Birkaland</i>																					
Examiannder	134	164	298	0	0	0	134	164	298	52	63	115	52	63	115	52	63	115	52	63	115
Godkända	97	129	226	0	0	0	97	129	226	24	36	60	24	36	60	24	36	60	24	36	60
Underkända	34	32	66	0	0	0	34	32	66	20	22	42	20	22	42	20	22	42	20	22	42
Underkända %	25,4	19,5	22,1	0,0	0,0	0,0	25,4	19,5	22,1	38,5	34,9	36,5	38,5	34,9	36,5	38,5	34,9	36,5	38,5	34,9	36,5
<i>Päijänne-Tavastland</i>																					
Examiannder	65	61	126	0	0	0	65	61	126	21	18	39	21	18	39	21	18	39	21	18	39
Godkända	56	46	102	0	0	0	56	46	102	14	12	26	14	12	26	14	12	26	14	12	26
Underkända	6	14	20	0	0	0	6	14	20	6	5	11	6	5	11	6	5	11	6	5	11
Underkända %	9,2	23,0	15,9	0,0	0,0	0,0	9,2	23,0	15,9	28,6	27,8	28,2	28,6	27,8	28,2	28,6	27,8	28,2	28,6	27,8	28,2
<i>Kymmenedalen</i>																					
Examiannder	38	42	80	1	1	2	39	42	81	18	15	33	18	15	33	18	15	33	18	15	33
Godkända	25	31	56	1	1	2	26	31	57	13	10	23	13	10	23	13	10	23	13	10	23
Underkända	11	8	19	0	0	0	11	8	19	5	3	8	5	3	8	5	3	8	5	3	8
Underkända %	28,9	19,0	23,8	0,0	0,0	0,0	28,2	19,0	23,5	27,8	20,0	24,2	27,8	20,0	24,2	27,8	20,0	24,2	27,8	20,0	24,2
<i>Södra Karelen</i>																					
Examiannder	53	42	95	0	0	0	53	42	95	8	6	14	8	6	14	8	6	14	8	6	14
Godkända	41	35	76	0	0	0	41	35	76	2	4	6	2	4	6	2	4	6	2	4	6
Underkända	10	5	15	0	0	0	10	5	15	3	2	5	3	2	5	3	2	5	3	2	5
Underkända %	18,9	11,9	15,8	0,0	0,0	0,0	18,9	11,9	15,8	37,5	33,3	35,7	37,5	33,3	35,7	37,5	33,3	35,7	37,5	33,3	35,7
<i>Södra Savolax</i>																					
Examiannder	37	51	88	0	0	0	37	51	88	13	28	41	13	28	41	13	28	41	13	28	41
Godkända	27	37	64	0	0	0	27	37	64	8	19	27	8	19	27	8	19	27	8	19	27
Underkända	10	14	24	0	0	0	10	14	24	5	9	14	5	9	14	5	9	14	5	9	14
Underkända %	27,0	27,5	27,3	0,0	0,0	0,0	27,0	27,5	27,3	38,5	32,1	34,1	38,5	32,1	34,1	38,5	32,1	34,1	38,5	32,1	34,1



Landskap	Ungdomsutbildning						Vuxenutbildning								
	Finskspråkiga examinannder			Svenskspråkiga examinannder			Finskspråkiga examinannder			Svenskspråkiga examinannder					
	Män	Kvinnor	Tot.	Män	Kvinnor	Tot.	Män	Kvinnor	Tot.	Män	Kvinnor	Tot.			
<i>Norra Savolax</i>															
Examinander	63	86	149	63	86	149	11	24	35	11	24	35			
Godkända	60	65	125	60	65	125	6	17	23	6	17	23			
Underkända	3	19	22	3	19	22	3	4	7	3	4	7			
Underkända %	4,8	22,1	14,8	4,8	22,1	14,8	27,3	16,7	20,0	27,3	16,7	20,0			
<i>Norra Karelen</i>															
Examinander	50	30	80	50	30	80	24	26	50	24	26	50			
Godkända	38	25	63	38	25	63	22	23	45	22	23	45			
Underkända	8	4	12	8	4	12	2	2	4	2	2	4			
Underkända %	16,0	13,3	15,0	16,0	13,3	15,0	8,3	7,7	8,0	8,3	7,7	8,0			
<i>Mellersta Finland</i>															
Examinander	77	78	155	77	78	155	3	13	16	3	13	16			
Godkända	55	57	112	55	57	112	1	5	6	1	5	6			
Underkända	16	20	36	16	20	36	1	7	8	1	7	8			
Underkända %	20,8	25,6	23,2	20,8	25,6	23,2	33,3	53,8	50,0	33,3	53,8	50,0			
<i>Södra Österbotten</i>															
Examinander	62	59	121	62	59	121	22	13	35	22	13	35			
Godkända	46	49	95	46	49	95	16	8	24	16	8	24			
Underkända	15	10	25	15	10	25	3	5	8	3	5	8			
Underkända %	24,2	16,9	20,7	24,2	16,9	20,7	13,6	38,5	22,9	13,6	38,5	22,9			
<i>Österbotten</i>															
Examinander	21	14	35	18	37	55	2	3	5	4	14	18			
Godkända	14	8	22	12	29	41	2	2	4	3	11	14			
Underkända	5	6	11	4	6	10	0	0	0	1	3	4			
Underkända %	23,8	42,9	31,4	22,2	16,2	18,2	0,0	0,0	0,0	25,0	21,4	22,2			
<i>Mellersta Österbotten</i>															
Examinander	18	14	32	1	1	2	6	16	22	6	16	22			
Godkända	14	10	24	1	1	2	5	10	15	5	10	15			
Underkända	4	3	7	0	0	0	1	4	5	1	4	5			
Underkända %	22,2	21,4	21,9	0,0	0,0	0,0	16,7	25,0	22,7	16,7	25,0	22,7			
<i>Norra Österbotten</i>															
Examinander	154	141	295	154	141	295	19	57	76	19	57	76			
Godkända	122	115	237	122	115	237	11	37	48	11	37	48			
Underkända	25	21	46	25	21	46	5	16	21	5	16	21			
Underkända %	16,2	14,9	15,6	16,2	14,9	15,6	26,3	28,1	27,6	26,3	28,1	27,6			
<i>Kejaniemi</i>															
Examinander	35	49	84	35	49	84	2	2	2	2	2	2			
Godkända	23	39	62	23	39	62	2	2	2	2	2	2			
Underkända	12	9	21	12	9	21	0	0	0	0	0	0			
Underkända %	34,3	18,4	25,0	34,3	18,4	25,0	0,0	0,0	0,0	0,0	0,0	0,0			
<i>Lappland</i>															
Examinander	74	101	175	74	101	175	12	21	33	12	21	33			
Godkända	50	82	132	50	82	132	3	13	16	3	13	16			
Underkända	18	17	35	18	17	35	6	8	14	6	8	14			
Underkända %	24,3	16,8	20,0	24,3	16,8	20,0	50,0	38,1	42,4	50,0	38,1	42,4			
<i>Åland</i>															
Examinander				2	1	3									
Godkända				2	0	2									
Underkända				0	1	1									
Underkända %				0,0	100,0	33,3									
<b>Hela landet</b>															
Examinander	1 615	1 801	3 416	62	77	139	1 677	1 878	3 555	497	604	1 101	18	14	32
Godkända	1 259	1 441	2 700	49	64	113	1 308	1 505	2 813	296	380	676	3	11	14
Underkända	298	318	616	11	11	22	309	329	638	140	182	322	1	3	4
Underkända %	18,5	17,7	18,0	17,7	14,3	15,8	18,4	17,5	17,9	28,2	30,1	29,2	25,0	21,4	22,2
Examinander totalt															
Godkända totalt															
Underkända totalt															
Underkända % totalt															





